Maximillien de Lafayette

LES EXTRATERRESTRES, NIKOLA TESLA, ET LE GOUVERNEMENT DES ÉTATS-UNIS

Les ovnis et l'enlèvement extraterrestre

LES EXTRATERRESTRES, NIKOLA TESLA, ET LE GOUVERNEMENT DES ÉTATS-UNIS

Site de l'auteur: www.maximilliendelafayettebibliography.com

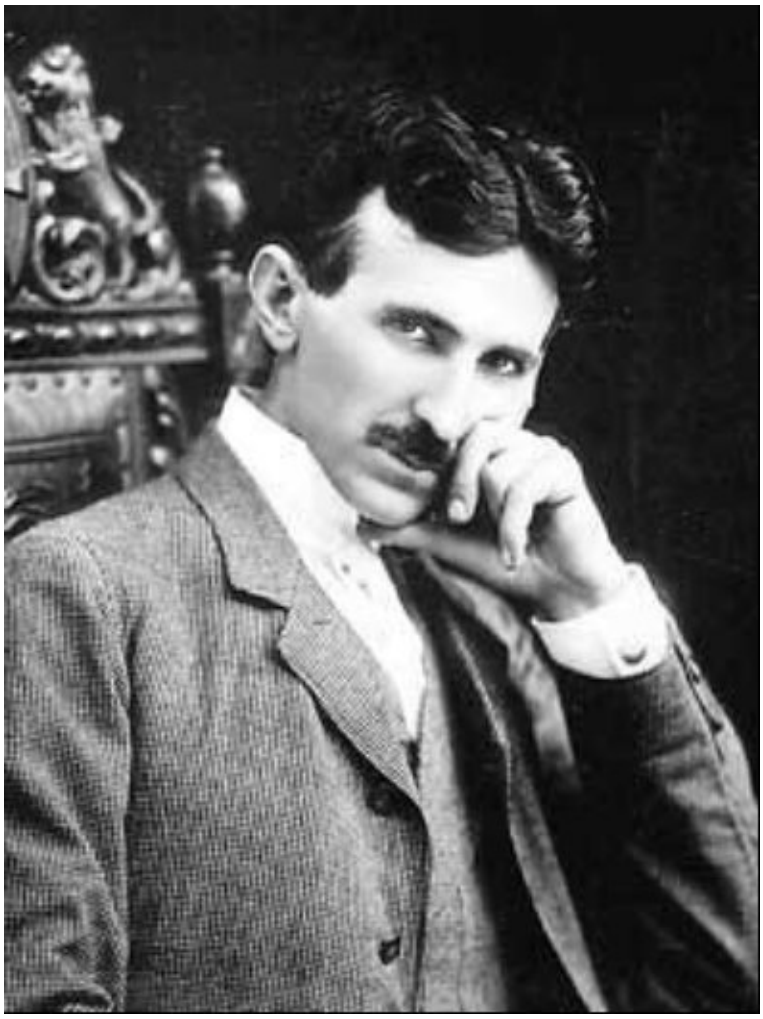

Tous les droits sont réservés.
La représentation, la reproduction, l'adaptation, la traduction et/ou la modification intégrale ou partielle, sur quelque support que ce soit de ce livre ou des éléments qui le composent, qu'il s'agisse de textes, d'illustrations graphiques animées ou non, d'icônes, de photographies, de plans, de cartes, de logos, de séquences vidéos, de sons ou d'images sont interdites sauf autorisation préalable de l'auteur. Le non-respect de cette interdiction constitue un acte de contrefaçon pouvant engager la responsabilité civile et/ou pénale de son auteur.

Pour toute demande d'autorisation, veuillez nous contactez à : newyorkgate@aol.com
Publié à New York, Berlin et Paris. 2013.

Ce livre est disponible (comme Paperback) à www.lulu.com

Copyright ©2013 by Maximillien de Lafayette. All rights reserved. No part of this book may be used or reproduced by any means, graphic, electronic, or mechanical, including photocopying, recording, taping or by any information storage retrieval system without the written permission of the author except in the case of brief quotations embodied in critical articles and reviews.
Date of Publication: January 23, 2013.
Published by UFOs & Supernatural Magazine.
Printed in the United States of America.
Maximillien de Lafayette's books are available in 2 formats:
1-Amazon Kindle edition at www.amazon.com
2-In paperback at www.lulu.com
Books are available at thousands of booksellers and books distributors around the globe.

Author's website: www.maximilliendelafayettebibliography.com
Email: delafayette6@aol.com

Maximillien de Lafayette

LES EXTRATERRESTRES, NIKOLA TESLA, ET LE GOUVERNEMENT DES ÉTATS-UNIS

Les ovnis et l'enlèvement extraterrestre

LES EXTRATERRESTRES, NIKOLA TESLA, ET LE GOUVERNEMENT DES ÉTATS-UNIS

Maximillien de Lafayette

*** *** ***

Editions
Art, UFOs & Supernatural Magazine
Times Square Press
New York Berlin

2013

TABLE DES MATIÈRES

Les ovnis, l’enlèvement extraterrestre, Nikola Tesla et le Gouvernement des États-Unis.
Qu’est-ce que l’enlèvement extraterrestre ?
Définition et introduction Contacter par « channeling » des extraterrestres et des entités provenant de civilisations galactiques est impossible III. Y a-t-il une source autorisée dans le cas des enlèvements perpétrés par les aliens et les communications extraterrestres ?
Introduction 2. Certaines de ces sources sont Le récit de Sava Kosanovic (mot pour mot).
Extrait d’une déclaration de Nikola Tesla lors de son interview à New York, le 15 octobre 1911 (journal *New York Herald Tribune*) Les documents de Nikola Tesla sur les extraterrestres : Le dossier de Tesla sur « l’Exotericon Gama ».
P. E. Foxworth, directeur adjoint au Bureau du FBI à New York, fut appelé à enquêter.
J. Edgar Hoover, le Dr. Trump et les documents de Tesla.
L’effrayant rapport du Dr. Trump.
Clyde A. Tolson occulta le rapport du Dr. Trump.
Hoover falsifia/échangea le rapport du Dr. Trump.
Les conclusions du Dr. Trump.
Nikola Tesla, le Général de Brigade L. C. Craigie, la base aérienne Patterson et le « Projet Nick ».
Remarque sur le Général de Brigade Craigie L. C. : La promesse du Lieutenant Général L. C. Craigie à Truman.
Plusieurs scientifiques furent appelés à y participer.
Le « Projet Nick » transformé en « Projet Lexicon » !
L’avertissement des extraterrestres.
Quel genre de confrontation ?
Ce qui restait des documents de Tesla tomba dans les mains des officiers supérieurs de l’ancienne armée yougoslave.
L’annonce de Nikita Khrouchtchev au Soviet suprême (Praesidium).
Tesla s’inquiétait pour la « Sécurité de la Terre » !
Sava Kosanovic fut détenu pendant deux semaines.
Enquêtes supplémentaires sur le scénario de Nikola Tesla relatif à l’enlèvement extraterrestre.
Le Président Eisenhower débloqua un énorme budget.
Le Projet *Seesaw* (Balançoire).
1958 : Les Russes construisirent leur première arme laser selon les plans de Nikola Tesla.
La CIA découvrit cette installation russe grâce aux balises spatiales extraterrestres en orbite autour de la Terre.

L’arme laser russe de Tesla et l’Initiative de Défense Stratégique (IDS) américaine.

Les dossiers du FBI sur Nikola Tesla.

Lettre d’un agent du FBI envoyée à J. Edgar Hoover, directeur du FBI, et datée du 24/09/1940.

Lettre destinée au Directeur du FBI à New York, à propos du « Rayon de la Mort » de Tesla, datée du 09/01/1943.

Déclaration d’Igor Maltsev, ancien responsable de la défense aérienne de l’Union Soviétique.

Le Président Reagan s’exprime sur la menace extraterrestre et sur les OVNIS avec Chevardnadze et Gorbatchev.

Extrait du discours du Président Reagan lors de la 42ème session de l’Assemblée Générale des Nations Unies à New York, dans la salle de l’Assemblée Générale, le 21 septembre 1987 à 11:02. Ronald Reagan: Le président Reagan et la « Menace Extraterrestre ».

Les dossiers du FBI sur Nikola Tesla, son Rayon de la Mort, les OVNIS (soucoupes volantes) et l’Expérience de Philadelphie!

Ce document fait référence à Sava, le neveu de Tesla, et aux «documents de valeur» de Tesla, comme indiqué à la deuxième ligne en partant du bas sur cette lettre du FBI, datée du 11 janvier 1943.

Dans la note du FBI datée du 11 janvier 1943, nous observons de la ligne 4 à 7 des références faites sur le Rayon de la Mort de Tesla, parfaitement achevé.

Kosanovic amené en garde à vue.

Le démenti et le mensonge de J. Edgar Hoover!

L’Office of Alien Property contredit la déclaration de J. Edgar Hoover.

Note de service du Gouvernement des États-Unis concernant les OVNIS de Tesla, le Rayon de la Mort, l’arme « Teleforce » et les plus importantes inventions militaires, envoyée au FBI le 25/07/1957.

Maria Orsic et Nikola Tesla. Qu’ont-ils en commun ?

*** *** ***

TABLE DES ILLUSTRATIONS

Centre Nikola Tesla.

Nikola Tesla Sava Kosanovic Photo censée représenter l'un des prototypes d'OVNI de Tesla.

Photo originale et authentique du prototype de l'OVNI d'Otis Carr. Carr affirma que Tesla l'aida à concevoir et à construire son OVNI.

Plan censé être celui d'un OVNI de Tesla.

Conception visuelle de la soucoupe volante antigravité de Tesla.

La Banque nationale de Yougoslavie mit en circulation ce billet de 100 dinars représentant Nikola Tesla.

Nikola Tesla en 1916, désignant une photo de lui-même en face d'une décharge, prise à Colorado Springs en 1899.

Tesla dans sa suite à l'Hôtel New Yorker à New York, en 1934.

Nikola Tesla (quatrième en partant de la gauche) avec le roi Pierre II de Yougoslavie, à l'Hôtel New Yorker à New York, le 15 Juillet 1942. Le neveu de Tesla, Sava Kosanovic (troisième en partant de la gauche).

Nikola Tesla dans son laboratoire.

Le masque mortuaire de Nikola Tesla.

De gauche à droite (Le 14 Mars 1944): Le Maréchal Josip Broz, dirigeant yougoslave plus connu sous le nom de Tito, avec le Major Général Koca Popovic, commandant du Corps de la Première Armée partisane.

Clyde A. Tolson.

De gauche à droite : J. Edgar Hoover, Royal Miller, Clyde A. Tolson et Joseph McCarthy.

La suite de deux chambres de Nikola Tesla, à l'Hôtel New Yorker, le 12 Janvier 1943.

De gauche à droite: Bogoljub Jevtic, alors membre du Gouvernement Royal de l'ancien Royaume de Yougoslavie, le Dr. Boris Furlan et Sava Kosanovic, neveu de Nikola Tesla et diplomate.

À l'intérieur de l'une des chambres qu'occupa Nikola Tesla à l'Hôtel New Yorker.

Dr. Edward Teller.

Général L. C. Craigie.

À gauche, debout, Nancy Easley Johnson, fille du Major Edwin Easley, sur le site du crash de l'ovni, en 2002.

À la base de Fort Worth (Carswell Air Force Base), le 19 Novembre 1949. De gauche à droite : le Lieutenant Général Curtis LeMay, alors responsable du *Strategic Air Command*, le Sénateur Richard Russell, le Major Général Roger Ramey, alors responsable de la 8ème Force Aérienne à Carswell, le pilote John Bartlett, le Secrétaire de l'Armée de l'Air Stuart Symington, le Sénateur Lyndon Johnson, et le député William Thornberry. Tous (sauf Thornberry et Bartlett) furent les fondateurs de la politique de non-divulgation sur l'ovni.

Le Major Général Roger Ramey.

Général Curtis LeMay.

Le Dr. Vannevar Bush.

Une photo de reconnaissance aérienne des États-Unis d'une arme laser (basée sur l'invention de Tesla) installée près de Semipalatinsk.

Le Dr. Enrico Fermi (à gauche) à Los Alamos.

Nikola Tesla dans son laboratoire.

La base AUTEC, aux Bahamas.

Le commandant de la base Jackson, 1969.

Lettre d'un agent du FBI envoyée à J. Edgar Hoover, directeur du FBI, et datée du 24/09/1940.

Lettre destinée au Directeur du FBI à New York, à propos du « Rayon de la Mort » de Tesla, datée du 09/01/1943

Batterie S-25 Berkut/SA-1 Guild sur la base de lancement de Kapoustine Iar.

Kapoustine Iar, Russie.

La cosmonaute russe Marina Popovich.

Le Président Ronald Reagan s'exprimant à propos d'une menace extraterrestre à l'Organisation des Nations Unies.

Les dossiers du FBI sur Nikola Tesla, son Rayon de la Mort, les OVNIS (soucoupes volantes) et l'Expérience de Philadelphie!

Ce document fait référence à Sava, le neveu de Tesla, et aux «documents de valeur» de Tesla, comme indiqué à la deuxième ligne en partant du bas sur cette lettre du FBI, datée du 11 janvier 1943.

Dans la note du FBI datée du 11 janvier 1943, nous observons de la ligne 4 à 7 des références faites sur le Rayon de la Mort de Tesla, parfaitement achevé.

Kosanovic amené en garde à vue.

Le démenti et le mensonge de J. Edgar Hoover!

Note de service du Gouvernement des États-Unis concernant les OVNIS de Tesla, le Rayon de la Mort, l'arme « Teleforce » et les plus importantes inventions militaires, envoyée au FBI le 25/07/1957.

Tesla en couverture du magazine Time.

Maria Orsic *** *** ***

Les ovnis, l'enlèvement extraterrestre, Nikola Tesla et le Gouvernement des États-Unis.

Qu'est-ce que l'enlèvement extraterrestre ?

I. Définition et introduction :

Il s'agit, d'une part, d'une collision et d'une confrontation, et, d'autre part, d'une séparation.
Même si les extraterrestres sont très avancés, leur haut niveau de technologie et leurs connaissances scientifiques déroutantes ne suivent pas catégoriquement un code de morale et d'éthique. La science, que ce soit sur la planète Terre ou ailleurs, peut être utilisée à des fins néfastes. Cette possibilité est présente partout dans l'Univers.
Ainsi, des frictions, des confrontations, des oppositions, des divisions et des guerres peuvent régulièrement se produire dans le paysage galactique extraterrestre.

En réalité, la toute première fois, les humains entendirent parler de visiteurs de l'espace à travers les représentations de la destruction des villes par les extraterrestres sur Terre et des guerres entre Dieu et les Anges Déchus, entre les Néphilims, les Géants de la Bible (Rephaim), les Grigoris, les Gardiens, les Légions des Ténèbres, les Mounawariin, et ceux qui sont Illuminés, dans la Bible, les Saintes Écritures, les livres interdits de la Bible, les manuscrits gnostiques et surtout les anciennes tablettes d'argile mésopotamiennes.
Et tous provenaient d'une lignée extraterrestre !

La destruction des villes par les extraterrestres aliens, les populations brûlées vives et la transformation des humains en statues de sel n'étaient pas des faits prometteurs ni rassurants pour l'humanité.
Alors oui, les extraterrestres peuvent se battre les uns contre les autres, comme nous le faisons souvent entre nous ici sur Terre.
Nikola Tesla était très inquiet.

II. Contacter par « channeling » des extraterrestres et des entités provenant

de civilisations galactiques est impossible.
Bien sûr, nous ne savons pas grand-chose sur les structures et les valeurs sociales des êtres très avancés sur d'autres planètes. Ce qu'offre la littérature ufologique sur le sujet provient essentiellement de médiums, de gens ayant réalisé des expériences et de personnes contactées qui auraient rencontré des extraterrestres et reçu leurs messages « spirituels » via télépathie, comme tous le prétendent souvent. Pour des millions de raisons, je ne prends pas au sérieux ces affaires de messages et de contacts spirituels.

Principalement parce que les contacts par *channeling* avec des extraterrestres sont impossibles. Et si un tel type de contact existe vraiment, les fréquences du cerveau humain et des communications mentales ne peuvent de toute façon pas franchir les frontières de notre système solaire.
À moins que ces médiums n'utilisent une sorte de rayon interstellaire ahurissant et/ou des ondes intergalactiques mentales/radio plus rapides que la lumière.
Même la lumière se plie sur elle-même, se déforme et se dissipe dans des zones sans temps et sans espace.
En résumé, le *channeling* (depuis la Terre) avec des extraterrestres et des entités provenant de civilisations galactiques est impossible.
Mais Maria Orsic représentait une exception.

Centre Nikola Tesla.

III. Y a-t-il une source autorisée dans le cas des enlèvements perpétrés par les aliens et les communications extraterrestres ?

---

1. Introduction :

Si c'est le cas, alors nous n'avons aucun moyen de savoir tout ce qui se passe sur d'autres planètes, et en particulier sur les affrontements, les disputes et les enlèvements entre les civilisations extraterrestres.

Cependant, quelques sources obscures faisant autorité nous informent sur l'enlèvement extraterrestre, son origine, son développement passé ou actuel et sur comment cela pourrait affecter le présent et le futur de l'humanité.

Ces sources officielles dévoilent également des « notes » gouvernementales déroutantes et des mémorandums secrets à propos des communications extraterrestres entre deux (ou plusieurs) vaisseaux spatiaux extraterrestres.

2. Certaines de ces sources sont :

a-Les Anunnakis-Ulémas.

b-Le Livre de Ramadosh.

c-Les déclarations d'hybrides Anunnakis-Humains.

d-Les déclarations publiques de deux astronomes américains hautement respectés, actuellement enseignants dans de grandes universités américaines, et qui travaillent dans les observatoires les plus avancés au monde.

Leurs noms ne seront pas divulgués, même s'ils ont fait leurs déclarations sur les chaînes *History Channel* et *Science Channel* aux États-Unis, en 2008.

e-Les opinions de scientifiques des astrophysiciens, cosmologistes et astronomes qui ont travaillé à SETI pendant très longtemps.

Leurs noms ne seront pas divulgués, même s'ils ont fait des déclarations publiques sur les chaînes *History Channel* et *Science Channel* aux États-Unis, en 2008.

f-Les opinions et les revendications de scientifiques éminents et de professeurs de l'Académie de Médecine de Moscou (*Moscow Sechenov Academy of Medecine*), en 1987 et 1988. Leurs noms ne seront pas divulgués tant qu'ils continueront à enseigner à l'Académie.

g-Les célèbres cryptologues de la Deuxième Guerre Mondiale qui ont travaillé sur les codes de la machine allemande Enigma, les machines de chiffrements et les téléscripteurs, précédemment situés dans la Salle 40 du bâtiment de l'Amirauté britannique, une unité secrète du renseignement militaire britannique. En 1957, ils révélèrent comment, en 1956 et 1959, les Britanniques tentèrent de déchiffrer des messages extraterrestres. Pour des raisons de sécurité nationale, leurs noms ne seront pas divulgués.

h-Les documents de Nikola Tesla. Aucun doute, Tesla, qui était en contact avec Maria Orsic, en savait beaucoup sur les phénomènes extraterrestres. Sava Kosanovic signala que son oncle Nikola Tesla lui avait parlé de l'ovni Bell allemand et de la société Vril de Maria Orsic, et que dans l'une de ses correspondances avec le Maréchal Tito, il avait expliqué au dirigeant yougoslave comment ces machines fonctionnaient.

Les dossiers personnels de Nikola Tesla, saisis par le gouvernement des États-Unis juste après sa mort en 1943, révélèrent sans l'ombre d'un doute que :

a-Les ovnis sont réels,

b-Il y a beaucoup de planètes occupées par des civilisations intelligentes,

c-Il est possible d'entrer en contact avec des extraterrestres avec des instruments appropriés,

d-Certaines civilisations galactiques sont en constante confrontation avec d'autres civilisations et participent aux enlèvements cosmiques extraterrestres.

Il convient de mentionner ici que les dossiers secrets de Nikola Tesla concernant une machine volante antigravité (OVNI) furent confisqués par le gouvernement des États-Unis lorsque les agents spéciaux du FBI débarquèrent dans sa suite à l'Hôtel New Yorker après son décès. Son neveu Sava Kosanovic, retenu par le FBI pour interrogatoire, déclara très clairement que Nikola Tesla lui avait parlé

de sa machine volante antigravité (connue sous le nom de soucoupe volante) et de son premier prototype, qui survola avec succès un lieu secret au Mexique.
Mes sources affirment que deux agents de sécurité travaillant pour le roi Pierre II de Yougoslavie obtinrent ce que Kosanovic appelait «Le Résumé des données techniques et des notes», rédigé dans une langue inconnue et qui, d'après les agents et Kosanovic lui-même, paraissait être écrit en caractères cunéiformes.

Ces données comportaient des illustrations, des croquis et des dessins d'un OVNI ayant la forme d'un cigare. Kosanovic fut interrogé par le FBI et par les services de renseignement militaire des États-Unis sur le « Rayon de la Mort » de Tesla et sur sa soucoupe volante. Pour certaines raisons, d'après Kosanovic, «les autorités américaines étaient beaucoup plus intéressées par la soucoupe volante de Tesla que par le reste de ses inventions».
Kosanovic croyait que l'Air Force des États-Unis était pleinement consciente de l'usage et de la valeur militaires du Rayon de la Mort. Cependant, la machine volante antigravité était leur principale préoccupation.

Le récit de Sava Kosanovic (mot pour mot).

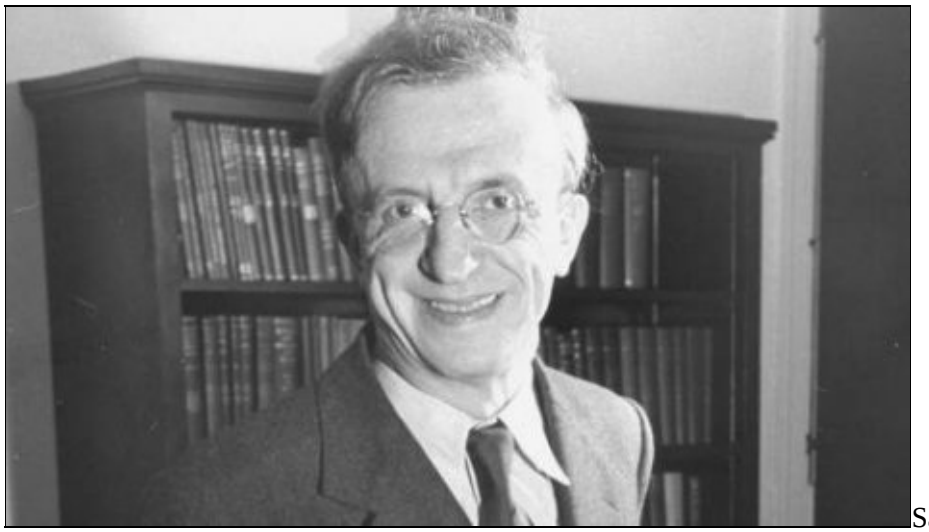
Sava Kosanovic

« J’ai été retenu pendant quelques jours, et je n’avais pas le droit de communiquer avec qui que ce soit. Le deuxième jour, les interrogatoires se sont intensifiés, et j’ai été interrogé plusieurs fois sur la machine volante de mon oncle. Je ne savais pas grand-chose, sauf qu’il avait réussi à la faire voler au Mexique. Mon oncle ne m’a pas dit où la machine avait été construite ni où elle avait été entreposée, mais il m’a dit qu’elle avait volé avec succès. Je lui ai demandé si un ingénieur allemand ou italien participait à son projet, et il m’a répondu NON!

Il a ajouté que les Allemands travaillaient sur un concept complètement différent. On m’a amené un dossier avec des photos et des dessins de plusieurs types représentant des disques volants bizarres.

Ils m’ont demandé si je connaissais ces photos, et j’ai répondu que non. Ils m’ont ensuite demandé si l’une de ces photos appartenait à mon oncle, et j’ai répondu que non, car mon oncle n’avait jamais montré aucun de ses croquis ni de ses dessins. Puis, ils m’ont demandé, cette fois en essayant de me tromper, si l’écriture et les notes étaient celles de Nikola Tesla. J’ai répondu que non. Ils me l’ont à nouveau demandé pour voir si j’étais sûr, et j’ai répondu que j’en étais absolument convaincu, car mon oncle n’écrivait pas en allemand, du moins en ce temps-là.

Je ne connaissais pas grand-chose sur les OVNIS, mais je pouvais dire que ces photos et ces dessins possédaient une origine allemande.
Ils m'ont ensuite montré une photo agrandie d'une machine volante circulaire, et m'ont demandé si je savais ce que c'était. J'étais sur le point de dire non lorsqu'un homme habillé en civil s'est adressé à la personne qui montrait la photo: «Arrête».
J'ai senti qu'ils ne voulaient pas que j'apprenne quelque chose à propos de cette photo. Puis, tout à coup, j'ai remarqué quelque chose tout en bas d'une notice, une sorte de remarque, et j'aitout de suite su que cela avait été écrit par mon oncle, car je savais comment il écrivait, même dans des langues ou des caractères que je ne connaissais pas… »
Lors d'une autre séance d'interrogatoire, le FBI demanda à Sava Kosanovic si Nikola Tesla lui avait dit quelque chose au sujet des extraterrestres, et il répondit: «Pas grand-chose, seulement que les extraterrestres représentent une grave menace pour la Terre.»
Il n'a pas cherché bien loin cette réponse, car Tesla déclara lui-même publiquement que les extraterrestres étaient une veritable menace, un danger. Nikola Tesla avait ajouté: «J'ai reçu de nombreuses communications et des messages extraterrestres.
Je les ai entendus, j'ai entendu des voix…
Et je suis absolument sûr qu'ils représentent une menace pour la Terre… et pour notre vie…»

*** *** ***

Photo censée représenter l'un des prototypes d'OVNI de Tesla.

Mais ce n'est pas du tout une soucoupe volante de Tesla. Il s'agit d'une photo d'un prototype de soucoupe volante fabriqué par Otis Carr à l'usine Osbrink, à Apple Valley.
Néanmoins, Car admit qu'il fut influencé par Nikola Tesla.
En 1953, un protégé de Tesla, Otis Carr, déclara aux médias que sa soucoupe volante, qui empruntait quelques-uns des principes de celle de Tesla, réussissait à voler comme prévu. Le gouvernement l'apprit, ferma son usine et confisqua tous ses papiers.
Carr affirma que Nikola Tesla n'était pas totalement humain: « Il ne vient pas de cette Terre ».

*** *** ***

Photo originale et authentique du prototype de l'OVNI d'Otis Carr. Carr affirma que Tesla l'aida à concevoir et à construire son OVNI.

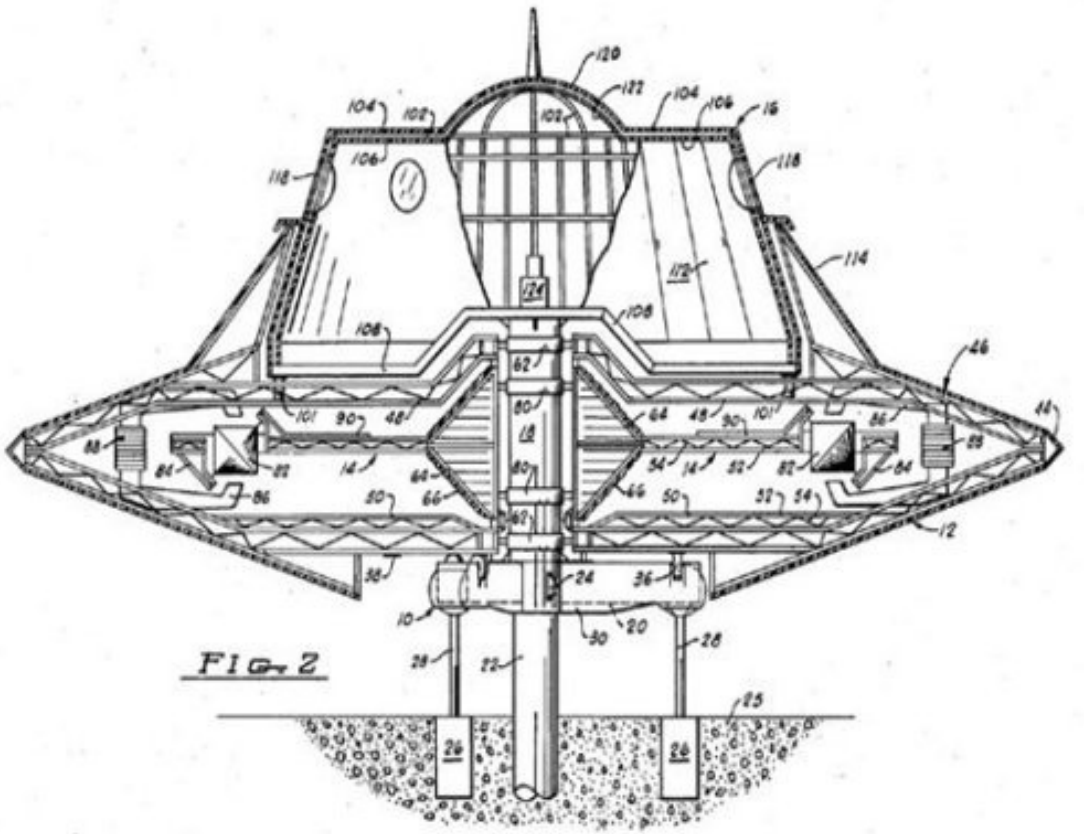

Plan censé être celui d'un OVNI de Tesla.

Je ne pense pas que ce dessin (Plan) soit authentique.
Quelqu'un qui connaît l'affaire de l'intérieur m'avoua: «Ce n'est pas bon, parce que les croquis de Tesla n'incluaient jamais de chiffres à l'intérieur des dessins.»
Il ajouta: «Bien qu'il ressemble à d'autres esquisses que nous avons vues dans le dossier, je ne suis pas sûr qu'il soit authentique. Aucun dessin ni croquis techniques de Tesla représentant des disques volants n'incluent de chiffres.
Tesla avait l'habitude d'ajouter des notes et des chiffres en dessous de ses dessins. D'ailleurs, nous ne comprenons pas ce qu'ils signifient.
C'est un grand mystère.
Parfois, les notes sont écrites sous la forme de codes et de caractères que nous ne connaissons pas. Nous avons essayé d'en déchiffrer certains… mais pas moyen… »

Il avait raison, car le «Plan censé être celui d'un OVNI de Tesla» est un plan plus vieux représentant un OTCX1, Brevet de CARR #US 02912244 Victorville, Californie, qui appartient à Otis Carr.

*** *** ***

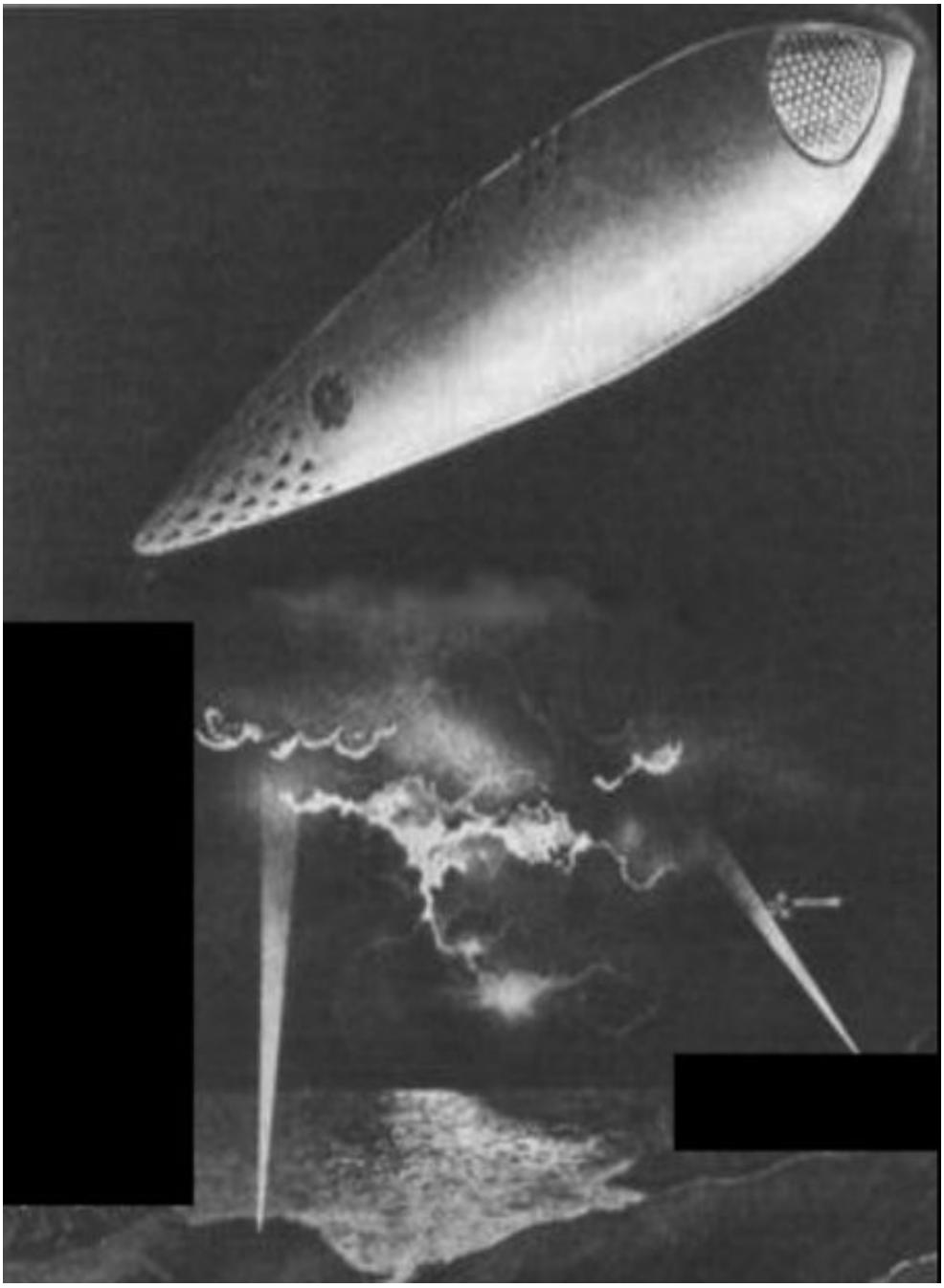

Conception visuelle de la soucoupe volante antigravité de Tesla. Ou devrais-je dire: fantastique imagination?

Extrait d'une déclaration de Nikola Tesla lors de son interview à New York, le 15 octobre 1911 (journal *New York Herald Tribune*):

«Ma machine volante n'aura ni ailes, ni hélices. Vous pourrez la voir sur le sol sans jamais deviner qu'il s'agit d'une machine volante. Pourtant, elle sera capable de se déplacer dans l'air, dans toutes les directions et sans représenter aucun danger ».

Remarque:
Les notes du Dr. von Braun et du Dr .Ed Teller à propos des l'enlèvement et des menaces extraterrestres (auparavant conservées dans les archives secrètes de Los Alamos) se trouvent maintenant entre les mains de l'Air Force des États-Unis, du Strategic Command, de la NSA ainsi que dans les archives de la CIA.

*** *** ***

Les documents de Nikola Tesla sur les extraterrestres : Le dossier de Tesla sur « l'Exotericon Gama ».

L'un des sujets les plus sensibles et effrayants impliquant Nikola Tesla était son invention nommée «Le Rayon de la Mort». Le FBI et les services de renseignement militaire des États-Unis furent extrêmement intéressés par cette invention et son utilisation pratique en tant qu'arme de guerre.

La Maison Blanche et le Pentagone craignirent que les plans des rayons de Tesla ne tombent entre les mains des Soviétiques. Mais il y avait plus que les plans du « Rayon de la Mort » dans ses dossiers. Les agents spéciaux « A » et « C » tombèrent sur un document de Tesla nommé « Exotericon Gama ».
Au dos du dossier, le mot « Gouvernement » avait été écrit à l'encre bleue.
À cette époque, personne ne prit l'Exotericon très au sérieux. Les hauts dirigeants du Pentagone pensèrent que Tesla était un « cinglé », malgré le fait qu'ils étaient pleinement conscients que certaines inventions secrètes de Nikola Tesla pouvaient changer la face et l'histoire de l'armement moderne.
Utilisant des caractères cryptés et le sanskrit, Tesla décrivit dans l'Exotericon (appelé plus tard le Document de Tesla pour le Gouvernement) :

1-Comment communiquent les extraterrestres ;

2-Les séquences de points « 1 » et « 0 » dans les messages extraterrestres ;

3-Un avertissement envoyé par une civilisation extraterrestre à une autre colonie galactique.

La Banque nationale de Yougoslavie mit en circulation ce billet de 100 dinars représentant Nikola Tesla.

Nikola Tesla en 1916, désignant une photo de lui-même en face d’une décharge, prise à Colorado Springs en 1899.

Tesla dans sa suite à l'Hôtel New Yorker à New York, en 1934.

À la fin de la Deuxième Guerre Mondiale, le gouvernement des États-Unis (peut-être via le Secrétaire d'État du Président des États-Unis Harry Truman, le Général George C. Marshall, responsable de la correspondance secrète avec les Britanniques) demanda l'aide des déchiffreurs de l'Amirauté britannique afin de déchiffrer le code de Tesla qui était étroitement lié aux messages des aliens enregistrés par celui-ci.
En réalité, Tesla affirma qu'il avait reçu des messages provenant de civilisations extraterrestres. Son neveu Sava Kosanovic déclara publiquement que son oncle lui avait dit qu'il avait reçu deux messages d'extraterrestres.

Dans un documentaire inédit sur l'héritage de Tesla, le service PBS déclara mot pour mot : «Le matin suivant la mort de l'inventeur, son neveu Sava Kosanovic se précipita dans la chambre de son oncle à l'Hôtel New Yorker, à New York. C'était un fonctionnaire yougoslave prometteur, suspecté d'avoir des connexions avec le parti communiste de son pays.
Lorsqu'il arriva, le corps de Tesla avait déjà été enlevé, et Kosanovic soupçonna quelqu'un d'avoir déjà fouillé dans les affaires de son oncle.
Il manquait des documents techniques ainsi qu'un carnet noir de plusieurs centaines de pages. Sur certaines de ses pages, le mot « Gouvernement » était écrit.

*** *** ***

Nikola Tesla (quatrième en partant de la gauche) avec le roi Pierre II de Yougoslavie, à l'Hôtel New Yorker à New York, le 15 Juillet 1942. Le neveu de Tesla, Sava Kosanovic (troisième en partant de la gauche).

Remarque : Le carnet portant la mention « Gouvernement » est le même document nommé à l'origine « Exotericon Gama » par Tesla sur les communications extraterrestres.
Les documents de Tesla furent saisis par le FBI après son décès dans sa chambre à l'Hôtel New Yorker.
Ses dossiers présentaient des détails soignés, des esquisses et les plans d'une machine volante antigravité qui ressemblait beaucoup à l'ovni allemand Bell.

Sava Kosanovic signala que son oncle Nikola Tesla lui avait parlé de l'ovni allemand Bell, et que dans l'une de ses correspondances secrètes avec le Maréchal de Yougoslavie Tito, il avait expliqué au dirigeant yougoslave comment ces machines fonctionnaient.

*** *** ***

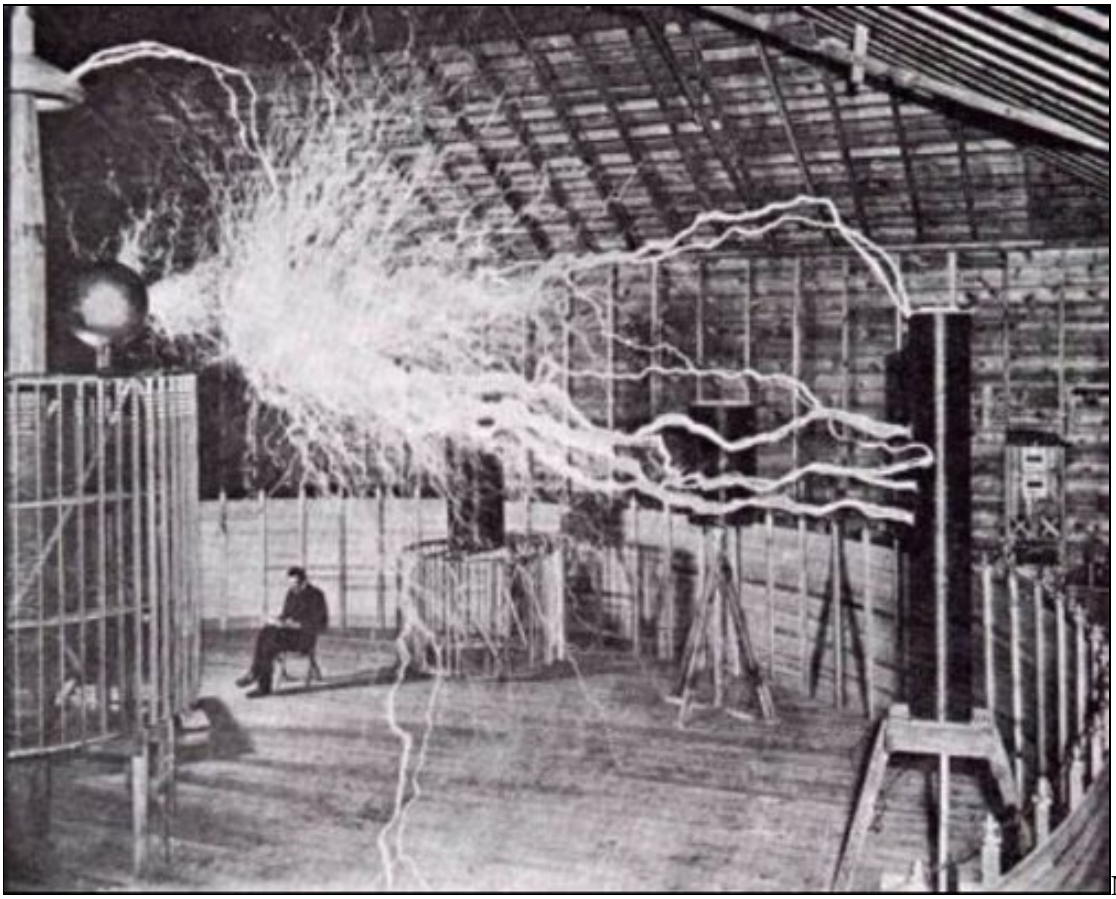

Nikola Tesla dans son laboratoire.

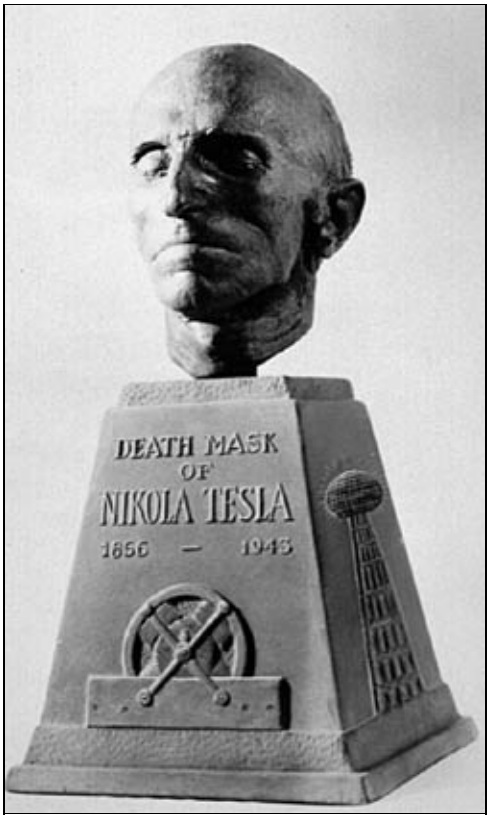

Le masque mortuaire de Nikola Tesla, l'un des plus grands esprits de tous les temps… trompé par Thomas Edison et ridiculisé par l'Air Force des États-Unis et le Dr. Edward Teller.

De gauche à droite (Le 14 Mars 1944): Le Maréchal Josip Broz, dirigeant yougoslave plus connu sous le nom de Tito, avec le Major Général Koca Popovic, commandant du Corps de la Première Armée partisane.

Le Maréchal Tito connaissait parfaitement l'existence de l'ovni allemand Bell. Et il en parlait dans ses lettres avec Nikola Tesla.

P. E. Foxworth, directeur adjoint au Bureau du FBI à New York, fut appelé à enquêter.

P. E. Foxworth fut convoqué par Hoover afin de réunir tous les documents scientifiques de Nikola Tesla (disponibles et disparus) et revenir avec une liste d'amis de Nikola Tesla, en particulier ceux qui étaient connus pour avoir des contacts avec les communistes.

À l'époque, Foxworth déclara que «l'intérêt vital» du gouvernement des États-Unis était de préserver les documents de Nikola Tesla pour la postérité, et d'autres études scientifiques.»
Nous savons maintenant que l'intérêt du gouvernement des États-Unis en matière de préservation des documents de Tesla n'était pas de nature académique, et qu'il ne s'agissait pas de préserver l'œuvre d'un génie. Mes sources affirment que : « Juste deux jours après le décès de Nikola Tesla à New York, quatre fonctionnaires de l'*Office of Alien Property* (OAP) entrèrent dans sa chambre à l'Hôtel New Yorker et confisquèrent toutes ses affaires.
Absolument tout, y compris sa robe de chambre et ses chaussures. Le FBI et l'OAP préférèrent utiliser le mot « biens ».

Remarque:
Le mot « biens » désigne tous ses biens, y compris tous ses effets personnels, ses esquisses et ses formules scientifiques, et en particulier le dossier sur le « Rayon de la Mort » (appelé plus tard par le FBI le « Rayon de la Mort de N. Tesla ») et le « Dossier du Gouvernement sur les Ovnis ».

J. Edgar Hoover, le Dr. Trump et les documents de Tesla.

Clyde A. Tolson.

L’effrayant rapport du Dr. Trump.

J. Edgar Hoover, alors directeur du FBI, téléphona au Dr. John G. Trump, un scientifique et ingénieur électricien qui travaillait au sein de la Commission Nationale de Recherche pour la Défense, de l'Office de la Recherche et du Développement Scientifiques (*OSRD* en anglais), et lui demanda d'étudier et d'évaluer les deux documents en question.
À cette époque, l'OAP avait déjà envoyé à Hoover un duplicata de ces dossiers. Mes sources affirment que le Dr. Trump rendit à Hoover un « effrayant rapport » sur Tesla. Ce sont exactement les mots employés par Hoover lui-même et le directeur du Bureau du FBI à New York pour définir le rapport de Trump.

Clyde A. Tolson occulta le rapport du Dr. Trump.
Cependant, comme d'habitude, un beau parleur et un maître de la désinformation et des menaces conserva le rapport original de Trump dans une chambre forte secrète du FBI.
Craignant que quelque chose n'arrive à cette chambre forte, Hoover demanda à son grand ami Clyde A. Tolson de cacher le rapport de Trump là où personne ne pourrait le trouver.
Plus tard, des rumeurs circulèrent selon lesquelles Tolson aurait conservé le rapport de Trump dans le grenier de l'une de ses tantes qui vivait dans un petit appartement de l'Avenue Wisconsin Northwest, à Washington.

Hoover falsifia/échangea le rapport du Dr. Trump.
Pressé par le Pentagone, l'OSRD et l'OAP qui voulaient publier le rapport, Hoover convoqua Trump et lui demanda d'apporter une nouvelle version de son rapport et de supprimer immédiatement toutes les références aux extraterrestres et au «Rayon de la Mort».
Une dissimulation qui laisse une sensation de déjà-vu et qui fait écho aux infâmes photos trafiquées de l'épave du «ballon-sonde météorologique» de Roswell, fabriqué et affiché par l'armée.

*** *** ***

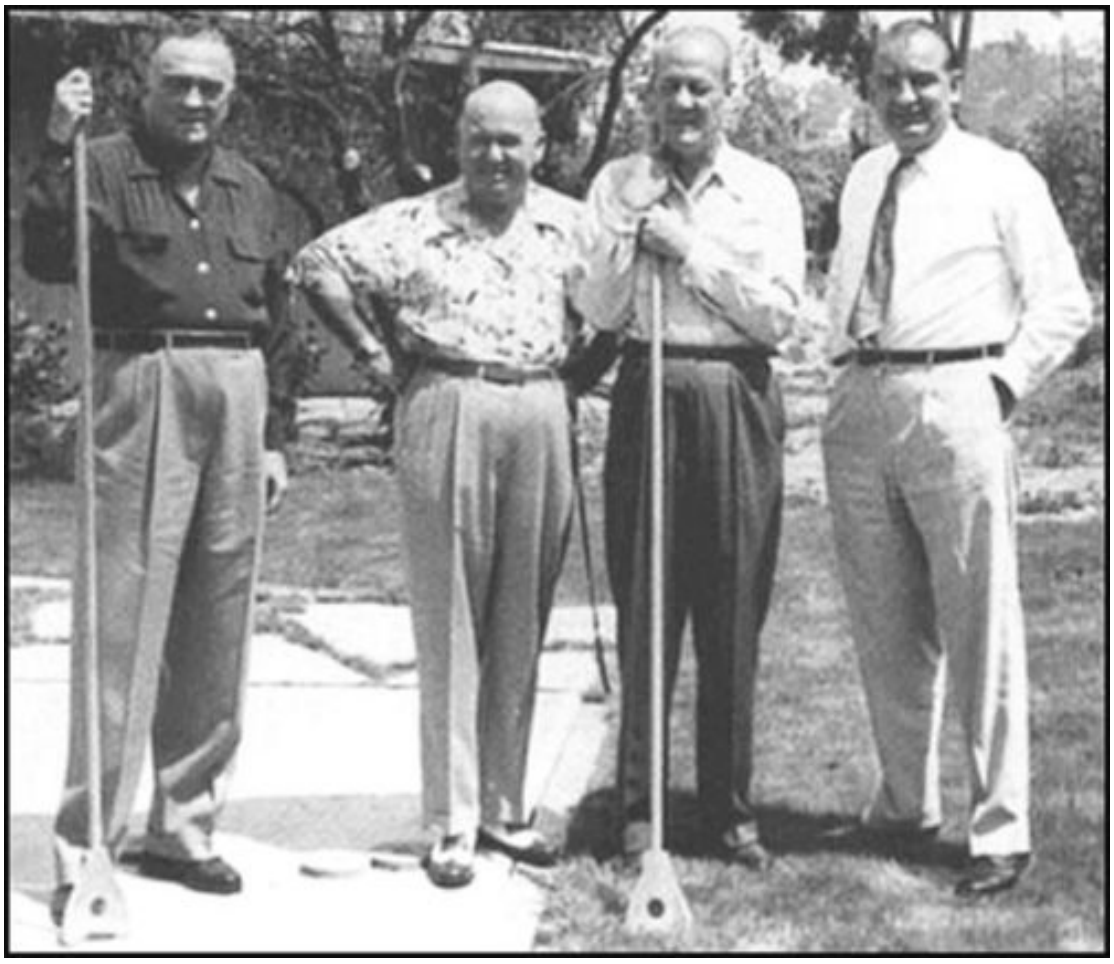

De gauche à droite : J. Edgar Hoover, Royal Miller, Clyde A. Tolson et Joseph McCarthy.

Les conclusions du Dr. Trump : Voici les conclusions du Dr. Trump sur Nikola Tesla : « Ses pensées et ses efforts pendant les quinze dernières années présentent principalement un caractère spéculatif, philosophique et quelque peu promotionnel, souvent impliqué dans la production et la transmission de puissance sans fil ; mais il ne prit pas en compte les nouveaux principes ou méthodes viables pour aboutir à de tels résultats ».
Et ce fut la fin de l'histoire et de la saga sur les documents de Tesla.
La fin, vraiment ?
Non !

*** *** ***

Nikola Tesla, le Général de Brigade L. C. Craigie, la base aérienne Patterson et le « Projet Nick ».

Mes sources affirment que vers le 17 ou 19 Novembre 1947, le Pentagone téléphona au Général de Brigade L. C. Craigie pour l'informer qu'ils allaient lui envoyer le «Dossier pour le Gouvernement» de Tesla (l'Exotericon) ainsi que le «Dossier du Rayon de Tesla» afin de procéder à une expertise. Les grands garçons du Pentagone étaient à présent convaincus que le code extraterrestre déchiffré par Tesla pouvait les aider à résoudre certains mystères qui planaient sur la technologie des aliens et sur les «Barres Gravées» qu'ils avaient trouvées sur le site du crash d'un ovni, près de Roswell.

*** *** ***

La suite de deux chambres de Nikola Tesla, à l'Hôtel New Yorker, le 12 Janvier 1943.
De gauche à droite: Bogoljub Jevtic, alors membre du Gouvernement Royal de l'ancien Royaume de Yougoslavie, le Dr. Boris Furlan et Sava Kosanovic, neveu de Nikola Tesla et diplomate.

À l’intérieur de l’une des chambres qu’occupa Nikola Tesla à l’Hôtel New Yorker.

Dr. Edward Teller.

Le 21 ou 22 Novembre 1947, les dossiers furent envoyés à la base aérienne Patterson à Dayton, dans l'Ohio, et le Général de Brigade L. C. Craigie lança une opération secrète avec le nom de code « Projet Nick ».
Nick faisait référence à Nikola Tesla. Le Dr. Edward Teller et Dr. von Braun furent appelés à participer à l'opération et à apporter leur expertise scientifique.
Général Craigie commença une série d'expériences, sans succès apparent.

Remarque sur le Général de Brigade Craigie L. C. : La promesse du Lieutenant Général L. C. Craigie à Truman.

Le Major Général L. C. Craigie commença à travailler sur les dossiers de Nikola Tesla, mais il était surtout intéressé par les dossiers relatifs aux extraterrestres et à la machine Tesla, construite dans le seul but de contacter des aliens. Il apparaît également que le Major Général L. C. Craigie trouva plus tard une pile de documents sur Maria Orsic, ainsi que d'autres dossiers relatifs à un script écrit dans un langage inconnu des militaires.

Général L. C. Craigie.

On reporte également qu'Edwin Easley (responsable de la sécurité et de la récupération des débris du site du crash de l'ovni près de Roswell), qui à l'époque était le *Provost Marshall* (responsable de la police militaire) de l'Armée de l'Air, dut rendre un rapport au Major Général L. C. Craigie. Plus tard, on découvrit qu'Edwin Easley avait amassé une quantité immense de données sur les dossiers et plans de Tesla relatifs aux extraterrestres, et qu'il avait présenté un rapport au président Truman.

Sa fille, Nancy Easley Johnson, déclara le 1er Juillet 2003 durant le *Larry King Live Show* que son père promit au Président Truman de ne pas dire un mot sur le crash de l'ovni et sur les dossiers de Nikola Tesla relatifs aux extraterrestres.

Mais sur son lit de mort, Edwin Easley avoua finalement à ses deux filles qu'il avait en effet vu des «créatures extraterrestres» sur le site du crash de Roswell, et que les messages extraterrestres de Nikola Tesla étaient réels.

*** *** ***

À gauche, debout, Nancy Easley Johnson, fille du Major Edwin Easley, sur le site du crash de l'ovni, en 2002.

Le 1er Juillet 2003, elle déclara durant le *Larry King Live Show* que son père promit de ne rien dire sur ce qui était arrivé à Roswell.

À la base de Fort Worth (Carswell Air Force Base), le 19 Novembre 1949.

De gauche à droite : le Lieutenant Général Curtis LeMay, alors responsable du *Strategic Air Command*, le Sénateur Richard Russell, le Major Général Roger Ramey, alors responsable de la 8ème Force Aérienne à Carswell, le pilote John Bartlett, le Secrétaire de l'Armée de l'Air Stuart Symington, le Sénateur Lyndon Johnson, et le député William Thornberry. Tous (sauf Thornberry et Bartlett) furent les fondateurs de la politique de non-divulgation sur l'ovni.
Curtis LeMay et Roger Ramey examinèrent les « Transcriptions Extraterrestres de 1947-1948 » ainsi que l'Exotericon, le dossier de Nikola Tesla sur les extraterrestres.

Le Major Général Roger Ramey.

Général Curtis LeMay.

Le Dr. Vannevar Bush.

Le Dr. Vannevar Bush examina les « Transcriptions Extraterrestres de 1947-1948 » ainsi que des notes et des dossiers de Nikola Tesla relatifs aux extraterrestres.

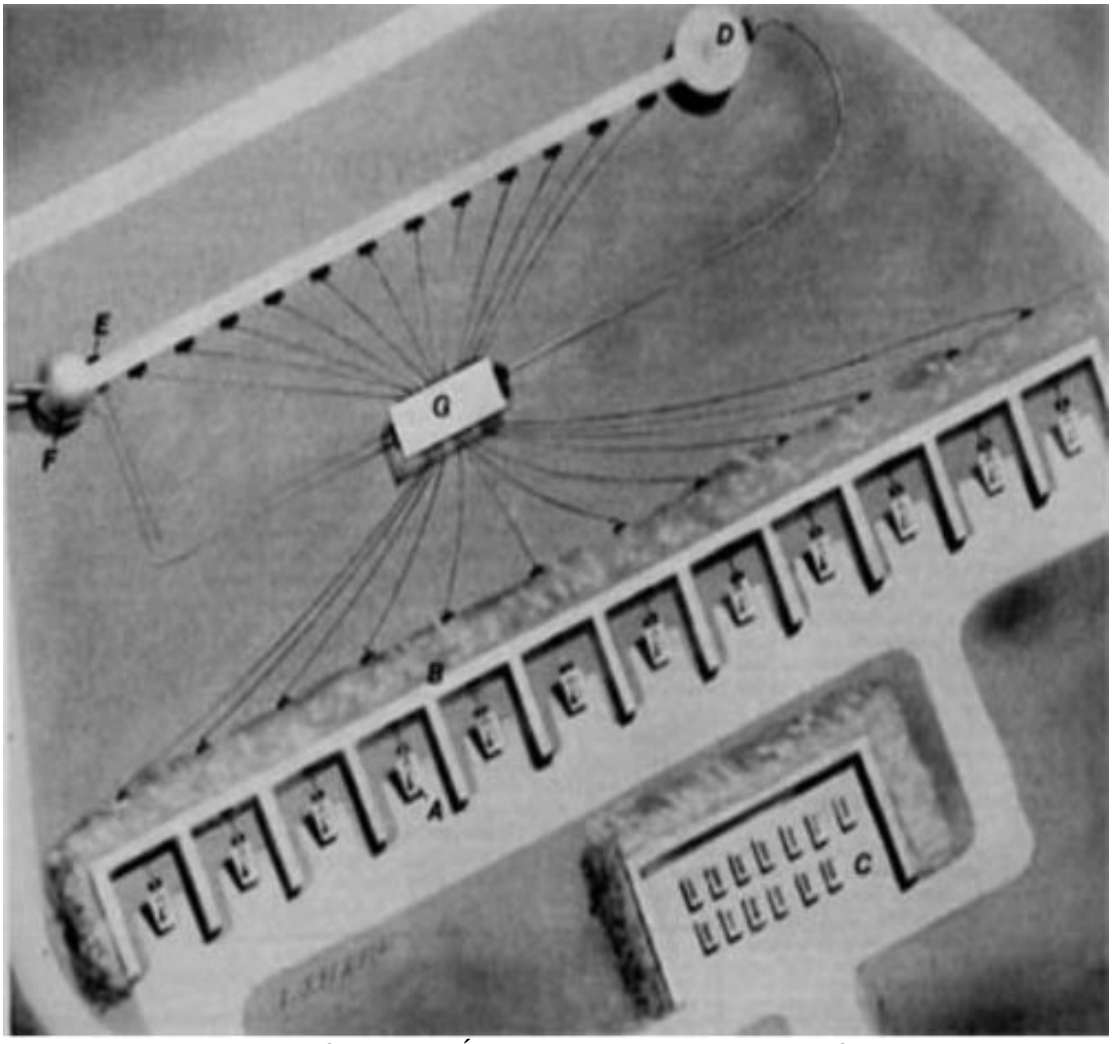

Une photo de reconnaissance aérienne des États-Unis d'une arme laser (basée sur l'invention de Tesla) installée près de Semipalatinsk.

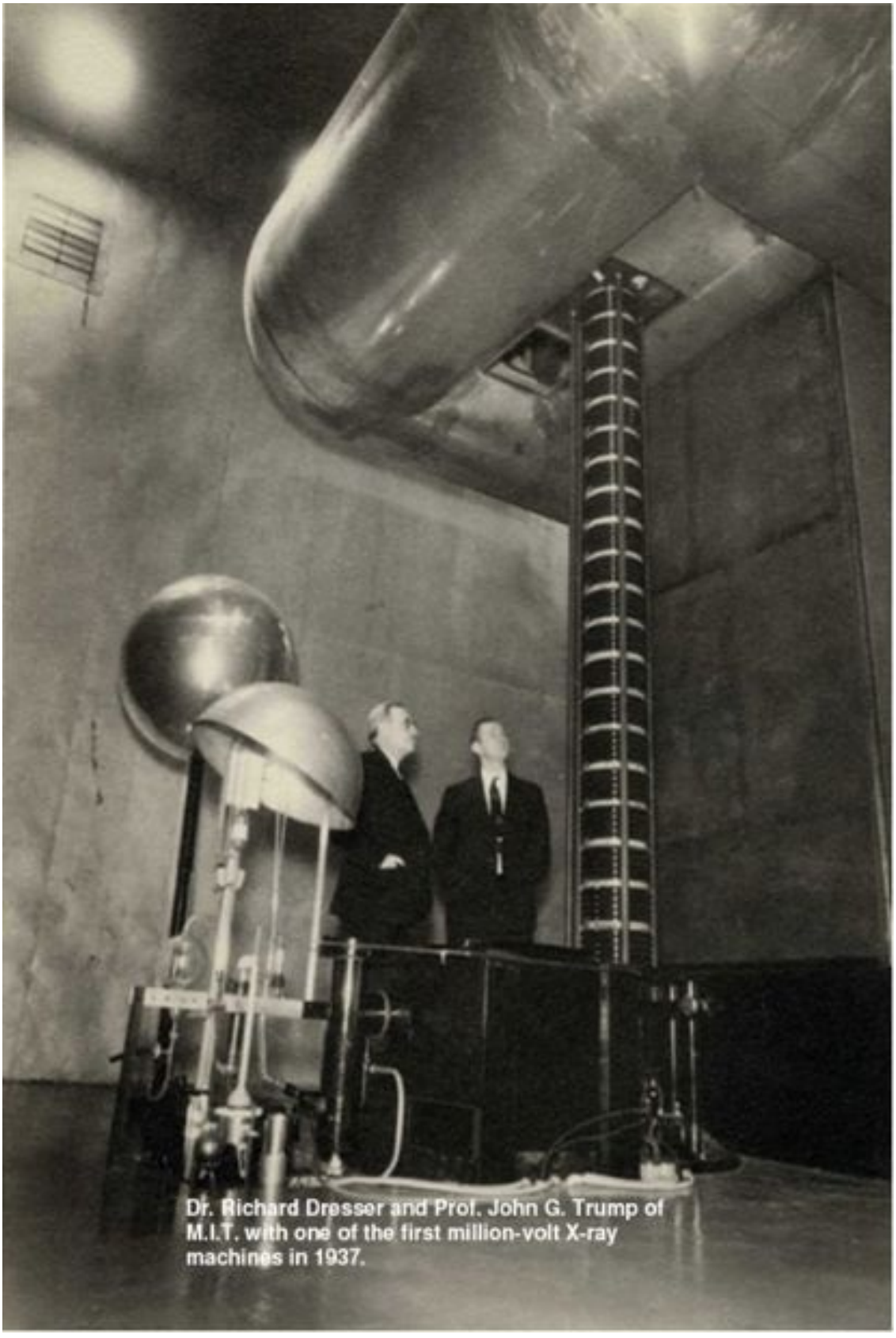

Dr. Richard Dresser and Prof. John G. Trump of M.I.T. with one of the first million-volt X-ray machines in 1937.

Le Dr. Enrico Fermi (à gauche) à Los Alamos.

Le Dr. Fermi ridiculisa publiquement le phénomène ovni, mais des rapports secrets, tout comme les « Transcriptions Extraterrestres de 1947-1948 » démontrent clairement qu'il assista à deux réunions avec des aliens dans une base militaire secrète aux États-Unis. Le Dr. Edward Teller et le Dr. Von Braun assistèrent aux réunions.

Plusieurs scientifiques furent appelés à y participer.

Une semaine plus tard, lauréat du Prix Nobel, le Dr. Enrico Fermi fut appelé depuis Los Alamos. Le 17 janvier 1948, un scientifique italien, qui avait apparemment travaillé sur certains projets de Guglielmo Marconi, fit le trajet Rome-Dayton, dans l'Ohio.
Autour de juin 1948, l'armée abandonna le « Projet Nick ». Et ce fut la fin des dossiers extraterrestres de Tesla et du rayon de la mort. La fin, vraiment ? Pas du tout !

*** *** ***

Le « Projet Nick » transformé en « Projet Lexicon » !

Ce dont nous sommes sûrs :

a-Tous les dossiers de Tesla disparurent de la surface de la Terre.

b-L'armée ordonna à Teller, Von Braun, Fermi et au « gars Marconi » (comme il était appelé par ses pairs) de « la mettre en veilleuse ».

c-L'armée continua le « Projet Nick » sous un nouveau nom de code : le « Projet Lexicon » ! Un nom bien choisi, compte tenu de l'intérêt militaire à déchiffrer le langage des extraterrestres ainsi que les messages codés entre deux vaisseaux spatiaux extraterrestres, et surtout, considérant l'avertissement reçu par l'armée et venant des aliens apparemment rencontrés à deux reprises sur une base militaire.

d-Le Dr. Von Braun et le Dr. Teller désiraient à tout prix mettre la main sur la correspondance de Maria Orsic avec Tesla.

L'avertissement des extraterrestres :
Certains scientifiques militaires en conclurent que les extraterrestres se battaient entre eux, et que quelques espèces d'aliens se trouvaient déjà sur Terre et se préparaient à un affrontement majeur.

*** *** ***

Quel genre de confrontation ?
Personne ne le savait à l'époque.
Cependant, lors de la troisième réunion avec des aliens, l'armée apprit que les « Gris », une espèce extraterrestre vivant sous l'eau dans une dimension adjacente, affronteraient les Américains à moins d'arriver à un accord entre les aliens et le gouvernement des États-Unis.
En réalité, les extraterrestres faisaient référence à un « Enlèvement Extraterrestre » qui avait eu lieu sous le nez du « Conseil Galactique Extraterrestre », communément connu dans la littérature ufologique sous le nom de « Fédération ».

*** *** ***

Nikola Tesla dans son laboratoire.

Ce qui restait des documents de Tesla tomba dans les mains des officiers supérieurs de l'ancienne armée yougoslave.

Mes sources affirment qu'en 1952, sous la pression et les demandes continues de la Yougoslavie de Tito pour libérer ces documents, une grande quantité de dossiers et certains effets personnels de Tesla furent rendus à Sava Kosanovic.
Un colonel de l'armée yougoslave prit rendez-vous avec Kosanovic afin de lui reprendre les documents de Tesla.

À contrecœur, Sava Kosanovic lui donna ce qui restait de ces dossiers. Pendant des années, aucun scientifique ou journaliste de l'Ouest fut autorisé à examiner les dossiers de Tesla. Et personne ne savait quel genre de secrets et/ou projets d'armes militaires contenait ces dossiers.
Mais tout changea en 1950, lorsqu'un comité scientifique de Belgrade annonça que des documents de Tesla seraient finalement publiés, et que la communauté scientifique aurait un accès direct aux esquisses de Tesla et aux plans de ses découvertes scientifiques et de ses inventions, à l'exception des documents relatifs à Maria Orsic.

L'annonce de Nikita Khrouchtchev au Soviet suprême (Praesidium).
En 1960, le premier ministre soviétique Nikita Khrouchtchev annonça au Soviet suprême : « Une nouvelle arme fantastique est en train d'éclore ». Il faisait sans aucun doute référence aux inventions de Nikola Tesla et au Vril de Maria Orsic.
Certains agents doubles prétendirent qu'il s'agissait, comme d'habitude, d'un coup de bluff de Khrouchtchev.

Tesla s'inquiétait pour la « Sécurité de la Terre » !
En 1953, Sava Kosanovic affirma à un ami proche que Tesla avait fait part de son inquiétude croissante à propos de la « sécurité de la Terre », et cela à deux reprises.
D'après Kosanovic, Nikola Tesla lui aurait dit que le monde n'était plus un endroit sûr et qu'il travaillait sur une arme permettant de contrer les attaques des aliens. Nikola Tesla lui aurait également dit qu'il avait appris, grâce à une communication extraterrestre interceptée entre deux races d'aliens, que ceux-ci

se battaient entre eux et que l'une des races tentait de coloniser la Terre. L'enlèvement perpétré au sein du Conseil des Colonies Extraterrestres avait divisé les aliens, et une race d'extraterrestre hostile, qui ne faisait à présent plus partie du Conseil, voulait envahir la Terre et asservir toute l'humanité. Certains aliens travaillaient avec une race d'extraterrestres vivant sous l'eau.

Sava Kosanovic fut détenu pendant deux semaines.
Mes sources affirment que l'armée et les agences de renseignement américaines apprirent ce que Kosanovic avait raconté à un ami à propos des menaces extraterrestres et du Vril de Maria Orsic, et qu'elles le placèrent en détention pendant deux semaines. Quelques jours plus tard, Sava Kosanovic disparut de la surface de la Terre !

Enquêtes supplémentaires sur le scénario de Nikola Tesla relatif à l'enlèvement extraterrestre.
Le scénario de Nikola Tesla relatif aux « Enlèvements Extraterrestres » ne fut ni méprisé ni ignoré par l'armée ou les agences de renseignement.
D'autres investigations continuèrent sur « l'Enlèvement », le Vril de Maria Orsic et le « Rayon de la Mort » de Tesla jusqu'en 1958.

Le Président Eisenhower débloqua un énorme budget. En réalité, avant la fin de l'année 1958 et sans en informer le Congrès, le président Eisenhower débloqua une somme très importante pour un projet Top Secret nécessitant la création d'une base militaire pour :

a-L'étude et le développement d'une arme à faisceau de particules chargées ;

b-Le développement d'une stratégie militaire de défense, afin de faire face à une éventuelle invasion extraterrestre causée par un « Enlèvement Extraterrestre » ;

c-Envisager la possibilité de conclure un « accord définitif et amical avec les aliens », en vue de prévenir tout affrontement avec des extraterrestres hostiles.

Remarque :
Les plans et les détails de la base militaire proposée par Eisenhower (originaux de 1958) furent entièrement utilisés par l'armé pour construire la base AUTEC aux Bahamas. Évidemment, les derniers systèmes d'armement ainsi que la

technologie la plus avancée au monde furent ajoutés au répertoire de l’AUTEC.

*** *** ***

La base AUTEC, aux Bahamas.

Le commandant de la base Jackson, 1969.

Le Projet *Seesaw* (Balançoire).
En 1958, la DARPA (Agence pour les Projets de Recherche Avancés de Défense) commença à travailler sur un projet top secret qui possédait comme nom de code *Seesaw*.
La première phase de recherche débuta sur la base militaire secrète.
Les phases deux et trois continuèrent au Laboratoire Lawrence Livermore.
Durant tout ce temps, les scientifiques militaires qui travaillèrent sur ces « Projets Noirs » étaient parfaitement au courant des données techniques disponibles sur le médium Maria Orsic, des dossiers de Tesla, et y compris du menaçant « Enlèvement Extraterrestre ».

1958 : Les Russes construisirent leur première arme laser selon les plans de Nikola Tesla.
En octobre 1958, les Soviétiques eurent accès à certains documents de Tesla sur « l'Enlèvement Extraterrestre » (Document pour le Gouvernement) grâce à un agent double de Washington et à un autre espion d'Istanbul qui leur passèrent les dossiers clandestinement.
Les Soviétiques commencèrent donc à travailler sur des projets similaires.
Heureusement, rien n'aboutit. Mais en novembre 1970, les Russes (une équipe réunissant des scientifiques venant de Russie, Ukraine et Arménie) construisirent leur première arme laser selon les plans de Nikola Tesla dans le sud de la Russie, près de la frontière sino-soviétique.

La CIA découvrit cette installation russe grâce aux balises spatiales extraterrestres en orbite autour de la Terre.
En février 1971, les Américains découvrirent l'installation russe via leurs doubles agents établis à Kiev et à Moscou. Voilà la version de la CIA (qui ne fut pourtant jamais divulguée ou publiquement admise !) Cependant, selon mes sources, la CIA rechercha des renseignements sur l'installation russe et sur le développement du programme d'arme laser de Tesla, à travers des balises extraterrestres spatiales « amicales » en orbite autour de la Terre.
Certaines de ces balises étaient contrôlées par des « Agents Extraterrestres Américains » et entraient en communication avec nous via une machine inventée par Nikola Tesla.
Pour beaucoup de gens, il s'agit d'une histoire absurde et farfelue. Mais des années plus tard, l'absurde histoire des « Agents Extraterrestres Américains »

fut complètement documentée, et il fut prouvé que tout était vrai.

L'arme laser russe de Tesla et l'Initiative de Défense Stratégique (IDS) américaine.

La réponse américaine face au programme d'arme laser russe fut instantanée : il s'agit de l'Initiative de Défense Stratégique (IDS), fièrement annoncée au monde par le président Ronald Reagan en 1983, qui déclara : «Des équipes scientifiques du Gouvernement ont été invitées aujourd'hui à mettre leurs grands talents au service de l'humanité et de la paix dans le monde, afin de nous donner les moyens de rendre ces armes nucléaires impuissantes et obsolètes.»

Un ancien général du KGB déclara textuellement, dans un anglais écorché:

«Ah oui, je sais tout sur l'IDS… Les Américains n'ont pas construit ce système d'armes… C'était Nikola Tesla. Ils ont volé ses documents après sa mort, et des années plus tard, ils ont présenté ce concept…»

*** *** ***

Les dossiers du FBI sur Nikola Tesla.

Les documents suivants du FBI, obtenus via la loi Freedom of Information Act («Loi pour la liberté d'information») prouvent sans l'ombre d'un doute que le gouvernement des États-Unis était vivement, extrêmement et constamment intéressé par les inventions de Tesla, et particulièrement par:

1-Son «Rayon de la Mort»;
2-Son OVNI (soucoupe volante antigravité);
3—Ses *Foo Fighters* (boules de feu électromagnétiques);
4—Sa possible communication avec l'ennemi;
5—Sa participation à l'Expérience de Philadelphie.

Et ces documents révèlent :

1—Que les États-Unis saisirent tous ses effets personnels, ses données scientifiques ainsi que tous les documents pertinents relatifs à ses inventions

découverts dans sa suite d'hôtel (l'Hôtel New Yorker), à Manhattan, New York;
2—Qu'ils avaient l'intention d'arrêter et de détenir son neveu, Sava Kosanovic;
3—Qu'ils empêchèrent à tous les pays d'avoir accès aux documents et aux dossiers relatifs à ses inventions;
4-Qu'ils voulaient cacher les inventions de Tesla.
Les investigations du FBI sur Nikola Tesla, la compilation de gros fichiers et de dossiers sur sa vie privée, ses inventions et sa relation avec son neveu (soupçonné d'être un espion) étaient/sont justifiables en vertu de la loi.
Tout était considéré comme absolument nécessaire et indispensable, puisque le FBI et d'autresagences de renseignement avaient des raisons de croire que les ennemis des États-Unis allaient tenter d'enlever Tesla et de le torturer pour le forcer à révéler ses secrets, et surtout, à utiliser ses inventions et ses découvertes contre les États-Unis (surtout depuis que les Allemands avaient commencé à développer des programmes sur les OVNIS, des machines volantes antigravité et des "Foo Fighters"boules de feu électromagnétiques contre nos combattants et nos bombardiers).
L'Amérique était en guerre, et le gouvernement voulait à tout prix protéger la vie de ses soldats et garantir, évidemment, la sécurité de la nation et du peuple américain où qu'il soit.
Ces dossiers classés secrets (qui sont dorénavant des matériaux déclassés/non classés) sont inclus dans ce livre afin de prouver que les extraordinaires inventions de Tesla furent « d'une importance et d'une valeur inestimable » pour la sécurité nationale et qu'elles jouèrent un rôle primordial.

*** *** ***

DESCRIPTION OF FOLLOWING FILE MATERIAL

NIKOLA TESLA

100-2237	156	pages
REFERENCES	96	pages
	252	TOTAL PAGES

MAIN INVESTIGATIVE FILE

156 pages

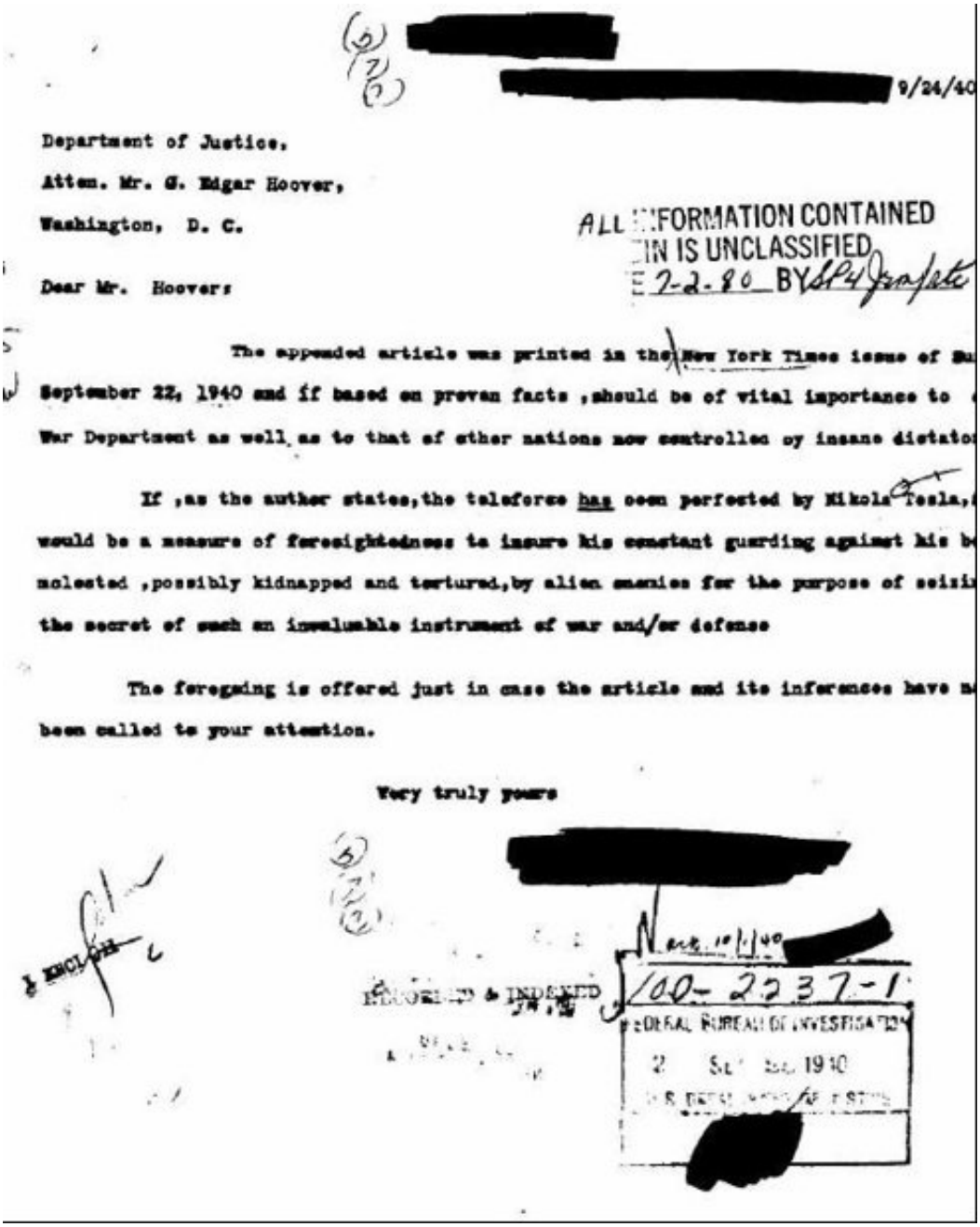

(5) [redacted]
(7)
(7) [redacted] 9/24/40

Department of Justice,

Atten. Mr. G. Edgar Hoover,

Washington, D. C.

ALL INFORMATION CONTAINED
IN IS UNCLASSIFIED
E 7-2-80 BY SP4 [illegible]

Dear Mr. Hoover:

The appended article was printed in the New York Times issue of Su
September 22, 1940 and if based on proven facts, should be of vital importance to
War Department as well as to that of other nations now controlled by insane dictato

If, as the author states, the teleforce has been perfected by Nikola Tesla,
would be a measure of foresightedness to insure his constant guarding against his b
molested, possibly kidnapped and tortured, by alien enemies for the purpose of seizi
the secret of such an invaluable instrument of war and/or defense

The foregoing is offered just in case the article and its inferences have n
been called to your attention.

Very truly yours

(5) [redacted]
(7)
(7)

Nov. 10/1/40 [redacted]

RECORDED & INDEXED

100-2237-1

FEDERAL BUREAU OF INVESTIGATION
2 SEP 1940
U.S. DEPARTMENT OF JUSTICE

[redacted]

Lettre d'un agent du FBI envoyée à J. Edgar Hoover, directeur du FBI, et datée du 24/09/1940. Vous pouvez lire les informations importantes ainsi que mes commentaires sur la page suivante.

Lettre d'un agent du FBI envoyée à J. Edgar Hoover, directeur du FBI, et datée du 24/09/1940.

Au paragraphe 2, nous pouvons y lire:« peut-être kidnappé et torturé par des ennemis étrangers dans le but de saisir le secret d'un tel instrument de guerre et/ou de défense précieux. Troisième page du rapport.

Commentaire:

À qui le FBI faisait-il référence ?

Et qui sont ces « ennemis étrangers »?

Durant la Deuxième Guerre Mondiale, la Russie était un allié. Il est évident que l'Allemagne nazie, le Japon et l'Italie étaient alors les ennemis étrangers.

Entre 1938 et 1940, l'Allemagne développait ses programmes sur les OVNIS et réalisait des expériences avec les «Foo Fighters» (boules de feu électromagnétiques) qui chassaient les soldats et les bombardiers américains. La technologie électromagnétique fut l'une des plus grandes inventions de Tesla étroitement associée aux OVNIS.

*** *** ***

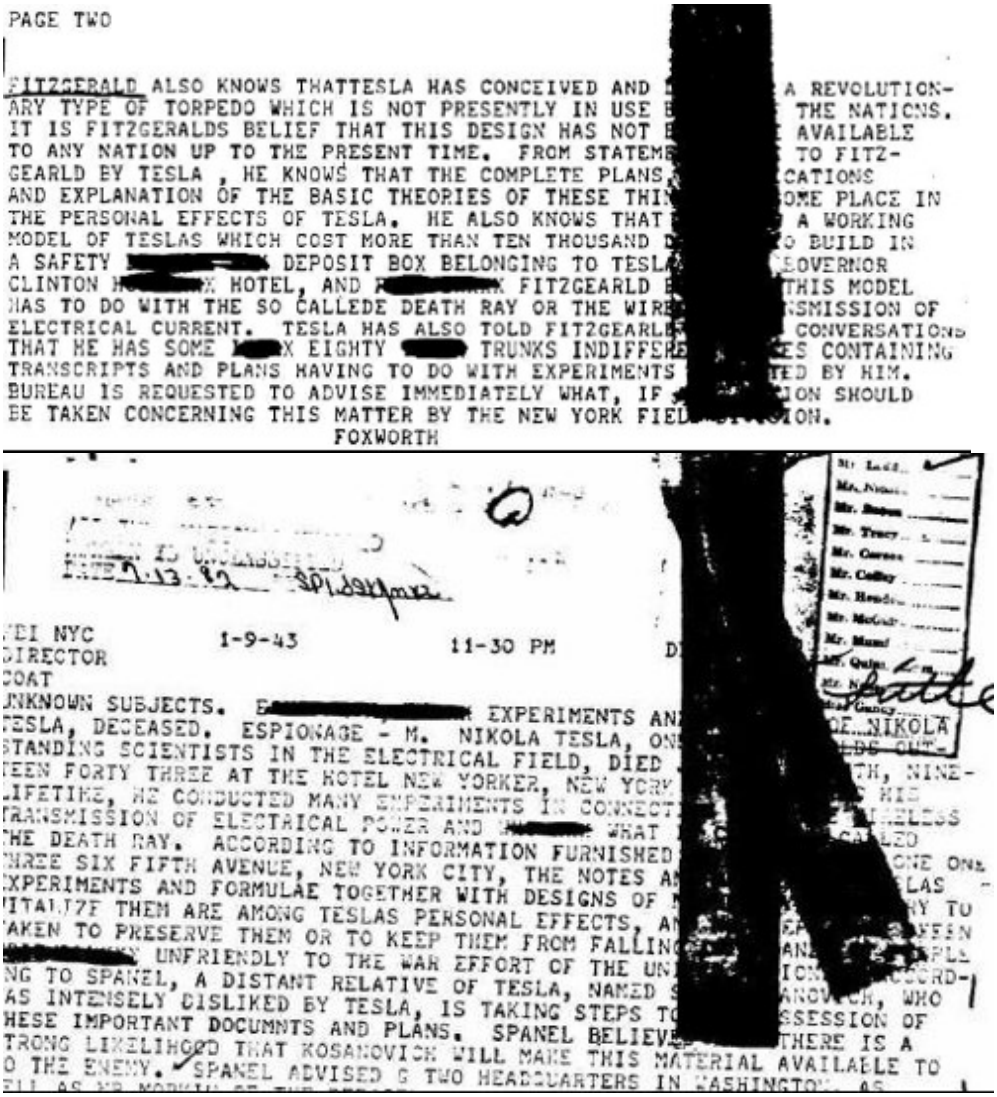

PAGE TWO

FITZGERALD ALSO KNOWS THATTESLA HAS CONCEIVED AND [redacted] A REVOLUTION-
ARY TYPE OF TORPEDO WHICH IS NOT PRESENTLY IN USE [redacted] THE NATIONS.
IT IS FITZGERALDS BELIEF THAT THIS DESIGN HAS NOT [redacted] AVAILABLE
TO ANY NATION UP TO THE PRESENT TIME. FROM STATEME[redacted] TO FITZ-
GEARLD BY TESLA , HE KNOWS THAT THE COMPLETE PLANS, [redacted] CATIONS
AND EXPLANATION OF THE BASIC THEORIES OF THESE THIN[redacted] OME PLACE IN
THE PERSONAL EFFECTS OF TESLA. HE ALSO KNOWS THAT [redacted] A WORKING
MODEL OF TESLAS WHICH COST MORE THAN TEN THOUSAND D[redacted] O BUILD IN
A SAFETY [redacted] DEPOSIT BOX BELONGING TO TESL[redacted] GOVERNOR
CLINTON H[redacted] HOTEL, AND [redacted] FITZGEARLD [redacted] THIS MODEL
HAS TO DO WITH THE SO CALLEDE DEATH RAY OR THE WIRE[redacted] NSMISSION OF
ELECTRICAL CURRENT. TESLA HAS ALSO TOLD FITZGEARLD[redacted] CONVERSATIONS
THAT HE HAS SOME [redacted] EIGHTY [redacted] TRUNKS INDIFFERE[redacted] ES CONTAINING
TRANSCRIPTS AND PLANS HAVING TO DO WITH EXPERIMENTS [redacted] ED BY HIM.
BUREAU IS REQUESTED TO ADVISE IMMEDIATELY WHAT, IF [redacted] ION SHOULD
BE TAKEN CONCERNING THIS MATTER BY THE NEW YORK FIEL[redacted] ION.
FOXWORTH

DATE 1-13-43

FBI NYC 1-9-43 11-30 PM
DIRECTOR
COAT
UNKNOWN SUBJECTS. [redacted] EXPERIMENTS AN[redacted]
TESLA, DECEASED. ESPIONAGE - M. NIKOLA TESLA, ON[redacted]
STANDING SCIENTISTS IN THE ELECTRICAL FIELD, DIED [redacted]
TEEN FORTY THREE AT THE HOTEL NEW YORKER, NEW YORK[redacted]
LIFETIME, HE CONDUCTED MANY EXPERIMENTS IN CONNECT[redacted]
TRANSMISSION OF ELECTRICAL POWER AND [redacted] WHAT [redacted]
THE DEATH RAY. ACCORDING TO INFORMATION FURNISHED [redacted]
THREE SIX FIFTH AVENUE, NEW YORK CITY, THE NOTES A[redacted]
EXPERIMENTS AND FORMULAE TOGETHER WITH DESIGNS OF [redacted]
VITALIZE THEM ARE AMONG TESLAS PERSONAL EFFECTS, A[redacted]
TAKEN TO PRESERVE THEM OR TO KEEP THEM FROM FALLIN[redacted]
[redacted] UNFRIENDLY TO THE WAR EFFORT OF THE UN[redacted]
NG TO SPANEL, A DISTANT RELATIVE OF TESLA, NAMED [redacted]
AS INTENSELY DISLIKED BY TESLA, IS TAKING STEPS T[redacted]
HESE IMPORTANT DOCUMNTS AND PLANS. SPANEL BELIEV[redacted]
TRONG LIKELIHOOD THAT KOSANOVICH WILL MAKE THIS MATERIAL AVAILABLE TO
O THE ENEMY. SPANEL ADVISED G TWO HEADQUARTERS IN WASHINGTON, AS

Mr. Tolson
Mr. Nichols
Mr. Boardman
Mr. Tracy
Mr. Carson
Mr. Coffey
Mr. Brenden
Mr. McGuire
Mr. Mumf
Mr. Quinn
Mr. Nease
Mr. Gandy

Lettre destinée au Directeur du FBI à New York, à propos du « Rayon de la Mort » de Tesla, datée du 09/01/1943. Sur la deuxième page, ligne 10, nous pouvons y lire:« Possède une relation avec ce que l'on appelle LE RAYON DE LA MORT ». Vous pouvez lire les commentaires sur la page suivante.

Lettre destinée au Directeur du FBI à New York, à propos du « Rayon de la Mort » de Tesla, datée du 09/01/1943.

Commentaire:

En 1943, des avions de chasse nazis étaient équipés de l'instrument/l'arme que l'on appelle le « Rayon de la Mort », et les premiers prototypes d'OVNIS nazis possédaient un Rayon de la Mort installé sur le niveau supérieur de l'engin. Tesla déclara qu'il avait inventé le Rayon de la Mort afin d'abattre les vaisseaux

spatiaux extraterrestres dans le cas où ils attaqueraient la Terre.

Des années plus tard, après la guerre, l'Air Force des États-Unis ainsi que la NASA commencèrent à développer la technologie de Tesla avec l'aide du Dr. von Braun et du Dr. Oberth. Pas moins de deux astronautes américains admirent qu'une certaine forme de rayon laser avait visé des OVNIS extraterrestres repérés depuis la fenêtre de la navette spatiale *Space Shuttle*.
Ils ne purent identifier l'origine de ces rayons, ni qui ou quoi les avait envoyés. Les rayons furent filmés et vus à la télévision américaine. Les ufologues affirment que l'Air Force des États-Unis et la NASA avaient pointé ces rayons vers des OVNIS extraterrestres car ils avaient pensé qu'ils représentaient une menace imminente pour les astronautes et la navette spatiale.
Les ingénieurs de la NASA trouvèrent une explication assez incroyable lorsqu'ils furent interrogés sur la nature des rayons et lorsqu'on leur demanda ce que faisaient ces OVNIS à proximité de la navette spatiale. Voici le commentaire de la NASA: «Il y avait des particules de glace, des débris, etc., etc…»
Ce qui m'amène à me demander:
Est-ce que Tesla développa son Rayon de la Mort à partir de données obtenues de ses communications avec des extraterrestres (comme il le prétendit), à partir d'une technologie étrangère ou à partir d'instructions obtenues auprès de Maria Orsic et du Dr. Otto Schumann ?
Est-ce que Tesla avait raison au sujet d'une possible attaque extraterrestre?
Bien sûr!

*** *** ***

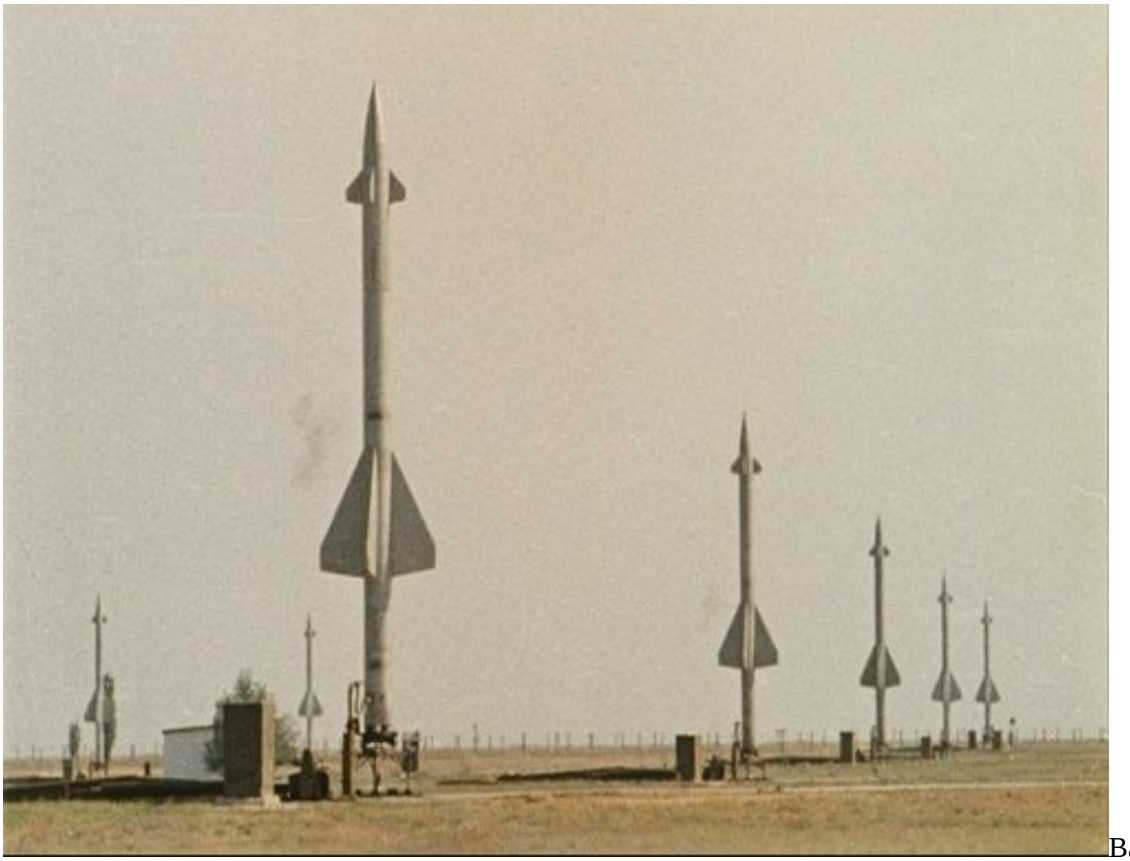 Batterie S-25 Berkut/SA-1 Guild sur la base de lancement de Kapoustine Iar. Par deux fois, cette installation fut attaquée par des extraterrestres et des OVNIS allemands. Tout est consigné dans des dossiers militaires russes secrets. Les services de renseignements des États-Unis sont parfaitement au courant.

À une certaine époque, les États-Unis, ainsi que d'autres pays, considérèrent la possibilité d'une intervention extraterrestre telle qu'elle se manifestait lors des observations (et même des atterrissages) de ces OVNIS.
Ils avaient raison jusqu'à un certain point. En effet, il s'agit d'une menace mondiale.
Et si vous décidez d'appeler ou de dissimuler cette menace sous le nom de « conspiration », alors il vaut mieux parler de «conspiration globale», car la Russie masqua également la menace pendant des décennies.
En réalité, la base aérienne de l'Union Soviétique, située à Kapoustine Iar, ainsi que d'autres bases militaires et de lancement furent attaquées à deux reprises par des OVNIS. Des boules de feu furent filmées par l'armée russe et leur présence fut confirmée par le KGB.

Kapoustine Iar, Russie.

À Kapoustine Iar, les Russes, accompagnés par des scientifiques de Kiev (Ukraine), Tbilissi (Géorgie) et de Yerevan (Arménie), réalisèrent des experiences avec un système d’arme météorologique pouvant créer des catastrophes climatiques/atmosphériques.

Déclaration d'Igor Maltsev, ancien responsable de la défense aérienne de l'Union Soviétique.

En 1989, Igor Maltsev, alors responsable de la défense aérienne de l'Union Soviétique, confirma que les OVNIS observés dans le ciel de la Russie étaient réels. Il déclara mot pour mot:« Ce ne sont pas des illusions d'optique ou des anomalies atmosphériques.
Nous ne savons pas exactement d'où ils viennent;leur origine pourrait être extraterrestre, ou bien humaine. Ils n'ont pas été fabriqués au sein de l'Union Soviétique, et nous sommes sûrs que certains types d'OVNIS ne viennent pas non plus des États-Unis. Ils doivent donc provenir d'endroits secrets, ici sur Terre…À deux reprises, nos pilotes les ont poursuivis, mais ils ont disparus à la vitesse de la lumière. Je n'ai pas d'autres commentaires ».

La cosmonaute russe Marina Popovich.

Déclaration du colonel, pilote et cosmonaute russe Marina Popovich. En 1991, le colonel et pilote Marina Popovich, qui est aussi l'épouse de Pavel Popovich, se trouvant alors à la tête du Comité de l'UnionSoviétique sur les OVNIS, déclara que trois soucoupes volantes en forme de cigare ainsi qu'un groupe de boules de feu attaquèrent Kapoustine Iar, détruisant la base de lancement de

missiles balistiques et intercontinentaux.
Craignant des représailles de la part des autorités militaries soviétiques et du KGB, le colonel Popovich s'abstint de dire la vérité sur l'origine de ces soucoupes volantes. Elle admit que l'Union Soviétique possédait des fragments d'épaves de deux OVNIS qui se seraient écrasés en Estonie et à Dalnegorsk (Russie).

*** *** ***

Le Président Reagan s'exprime sur la menace extraterrestre et sur les OVNIS avec Chevardnadze et Gorbatchev.

Le 15 septembre 1987: Lors d'un déjeuner avec Chevardnadze, le Président Reagan discuta avec son hôte d'une éventuelle menace extérieure pour la Terre, et lui demanda:
«Pensez-vous que les États-Unis et l'Union Soviétique s'uniraient pour lutter contre une telle menace?»
Chevardnadze lui répondit avec fermeté: «Absolument!»
Une transcription provenant de la Maison Blanche fait référence à ce que le president Reagan confia à Gorbatchev à propos des OVNIS et des aliens; en voici un extrait:
«Sa tâche [celle de Gorbatchev] et la mienne deviendraient tellement simples dans ces réunionsque nous tenons si, tout à coup, il y avait une menace pour le monde provenant de quelques autres espèces d'une autre planète, là dehors dans l'univers. Nous oublierions toutes les petites différences locales entre nos deux pays… »
En 1987, à Moscou, Gorbatchev affirma que cette discussion avait bien eu lieu.
Voici un extrait de la déclaration de Gorbatchev: «Le président des États-Unis déclara que si la Terre devait faire face à une invasion extraterrestre, les États-Unis et l'Union Soviétique uniraient leurs forces pour repousser une telle invasion. Je ne conteste pas l'hypothèse… »

*** *** ***

Le Président Ronald Reagan s'exprimant à propos d'une menace extraterrestre à l'Organisation des Nations Unies.

Extrait du discours du président Reagan lors de la 42ème session de l'Assemblée Générale des Nations Unies à New York, dans la salle de l'Assemblée Générale, le 21 septembre 1987 à 11:02.

Président Reagan: «Nous attendons impatiemment le moment où les choses que nous considérons à présent comme des sources de friction et même de danger deviendront des exemples de coopération entre notre nation et l'Union Soviétique.
Pouvons-nous vivre en paix avec toutes les autres nations?
Plongés dans l'obsession antagoniste présente, nous oublions souvent à quell point tous les membres de l'humanité sont unis.
Nous avons peut-être besoin d'une menace extérieure et universelle qui nous ferait reconnaître ce lien commun.
Parfois, je songe à la rapidité avec laquelle nos différents disparaîtraient dans le monde entier si nous avions à affronter une menace extraterrestre venant de l'extérieur. Et pourtant, je vous le demande: n'y a-t-il pas déjà une menace extraterrestre planant sur nous?
Quoi de plus étranger aux aspirations universelles de nos peuples que la guerre et la menace de la guerre? »
Lors de réunions secrètes, le président Reagan fit part de ses préoccupations au sujet des menaces d'OVNIS au Premier Ministre Muhammad Khan Junejo du

Pakistan et au Secrétaire Général Javier Pérez de Cuéllar de la Guerra.

*** *** ***

Le président Reagan et la « Menace Extraterrestre ».

Les inquiétudes des États-Unis sur une possible invasion extraterrestre causée par un enlèvement extraterrestre.
Le journal d'actualité américain *The Christian Science Monitor* déclara : «Récemment, l'ancien président de l'Union Soviétique Mikhaïl Gorbatchev passa une heure auprès de Charlie Rose et du Secrétaire d'État de Reagan, George Shultz.
Ils y discutèrent de nombreux sujets, notamment d'une conversation qui eut lieu entre Reagan et Gorbatchev sur la possibilité de s'unir contre les visiteurs venus de l'espace ».

Jimmy Orr, du *Christian Science Monitor*, écrivit :
«Reagan et Gorbatchev ont convenu de combattre les ovnis. C'est parfait pour un vendredi soir.
Charlie Rose a reçu vendredi soir dernier l'ancien président de l'Union Soviétique Mikhaïl Gorbatchev et le Secrétaire d'État de Reagan, George Shultz.

Cette année marque le 20ème anniversaire de la chute du mur de Berlin.
Gorbatchev a bien ri lorsqu'il a dit qu'il n'était pas du tout impressionné par le défi historique de Reagan «d'abattre ce mur. »
Mais il a poursuivi en disant qu'il pensait que Reagan « était un grand président.»
Shultz a parlé du sommet du Lac Léman et a raconté que deux dirigeants ont filé à l'anglaise lors d'une réunion afin de s'approcher d'une cabane à proximité.
«Je n'étais pas là…» a affirmé Shultz avant d'être coupé par Gorbatchev. «Au coin du feu, le Président Reagan m'a soudainement demandé: «Que feriez-vous si les États-Unis étaient soudainement attaqués par quelqu'un venant de l'espace ? Est-ce que vous nous aideriez ?»
Je lui ai répondu que oui, sans aucun doute.
Il m'a alors dit : « Nous aussi ».

Le 21 septembre 1987, devant l'Assemblée Générale des Nations Unis, le président Reagan a déclaré : « Plongés dans l'obsession antagoniste du moment, nous oublions souvent à quel point tous les membres de l'humanité sont unis. Nous avons peut-être besoin d'une menace extérieure et universelle qui nous ferait reconnaître ce lien commun.
Des fois, je songe à la rapidité avec laquelle nos différents disparaîtraient dans le monde entier si nous avions à affronter une menace extraterrestre venant de l'extérieur.
Et pourtant, je vous le demande : n'y a-t-il pas déjà une menace extraterrestre qui plane sur nous ?»

Les dossiers du FBI sur Nikola Tesla, son Rayon de la Mort, les OVNIS (soucoupes volantes) et l'Expérience de Philadelphie!

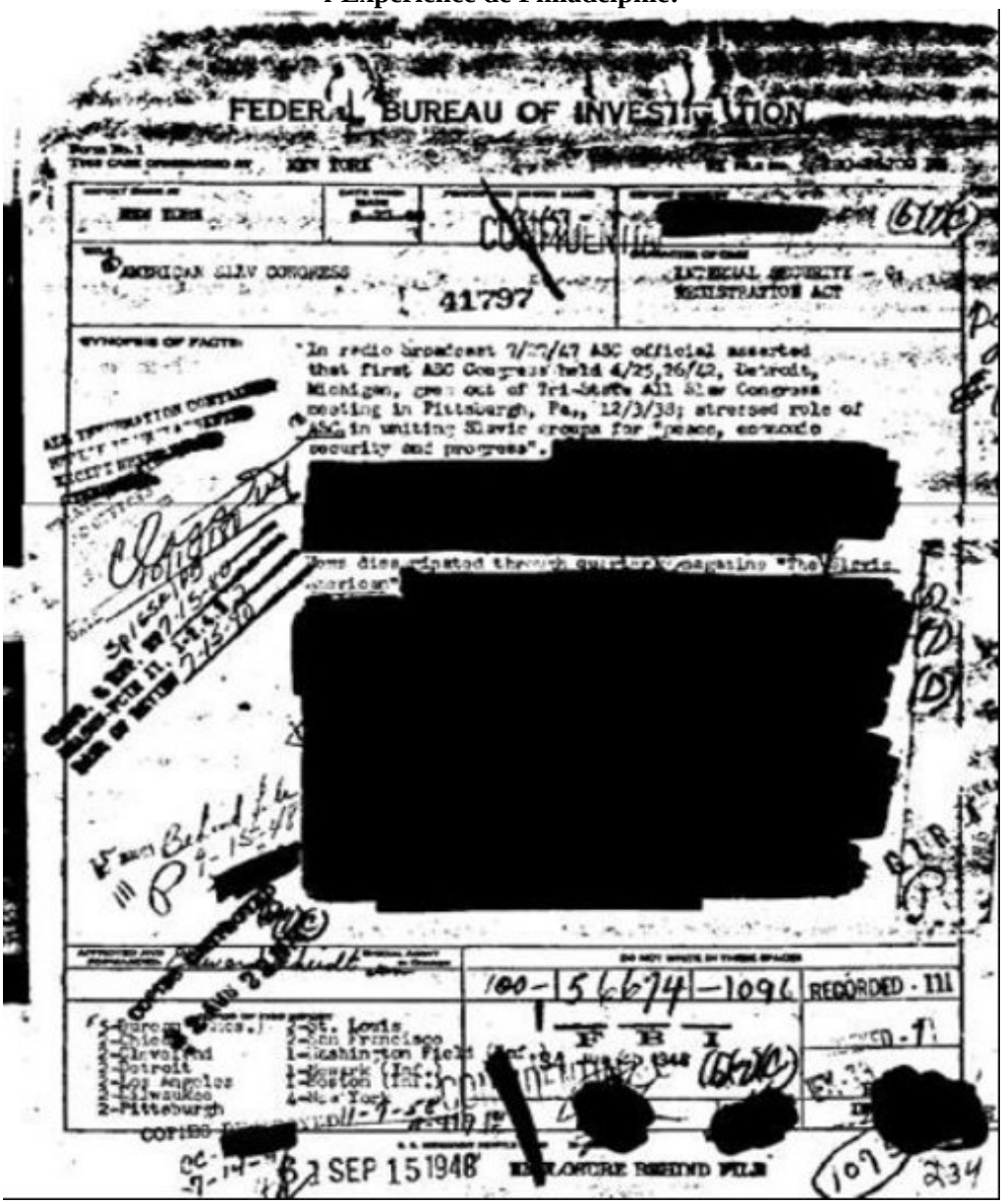

FEDERAL BUREAU OF INVESTIGATION

Form No. 1
THIS CASE ORIGINATED AT NEW YORK

NEW YORK

CONFIDENTIAL

[redacted]

AMERICAN SLAV CONGRESS

41797

INTERNAL SECURITY - C; REGISTRATION ACT

SYNOPSIS OF FACTS:

"In radio broadcast 7/27/47 ASC official asserted that first ASC Congress held 4/25,26/42, Detroit, Michigan, grew out of Tri-State All Slav Congress meeting in Pittsburgh, Pa., 12/3/38; stressed role of ASC in uniting Slavic groups for "peace, economic security and progress". [redacted]

News disseminated through quarterly magazine "The Slavic American" [redacted]

100-56674-1096

RECORDED - 111

F B I

5-Bureau (Incs.)
3-Chicago
3-Cleveland
3-Detroit
3-Los Angeles
3-Milwaukee
2-Pittsburgh
2-St. Louis
2-San Francisco
1-Washington Field (Inf.)
1-Newark (Inf.)
1-Boston (Inf.)
4-New York

COPIES [redacted]

SEP 15 1948

ENCLOSURE BEHIND FILE

234

SECRET

FEDERAL BUREAU OF INVESTIGATION

Form No. 1
THIS CASE ORIGINATED AT CINCINNATI, OHIO

NY FILE NO. 100-27583 MBJ

REPORT MADE AT	DATE WHEN MADE	PERIOD FOR WHICH MADE	REPORT MADE BY
NEW YORK CITY	11/13/43	10/6,7, 25-28/43	[redacted] (b)(7)(c)

TITLE [redacted] (b)(7)(c) 0/9

CHARACTER OF CASE: SECURITY MATTER - C.

SYNOPSIS OF FACTS: (b) [redacted] (b)(7)(c) 0/5

APPROPRIATE AGENCIES AND FIELD OFFICES ADVISED BY ROUTING SLIP (S) OF DATE 9/10/43

DESTROYED

- R U C -

REFERENCE: Bureau File #100-118061
Report of Special Agent [redacted] dated July 17, 1943 at Cincinnati, Ohio.

DETAILS: At New York, N. Y.

This investigation is predicated upon a request in

DECLASSIFIED ON 9-27-87 BY 3042 pwt/EBM approved 12-2-89

Class. & Ext. By JP-1 Reason - FCIM II, 1-2 Date of Rev. 7/30/82

APPROVED AND FORWARDED: E. E. Conroy

DO NOT WRITE IN THESE SPACES: 100- 118061 - 47

RECORDED & INDEXED

COPIES OF THIS REPORT
(5) - Bureau
4 - Cincinnati (2-USA, Dayton) (#100-4083)
2 - New York

30 NOV 16 1943 (b) (7) [redacted]

SECRET

Ce document fait référence à Sava, le neveu de Tesla, et aux «documents de valeur» de Tesla, comme indiqué à la deuxième ligne en partant du bas sur cette lettre du FBI, datée du 11 janvier 1943 (voir ci-dessous).

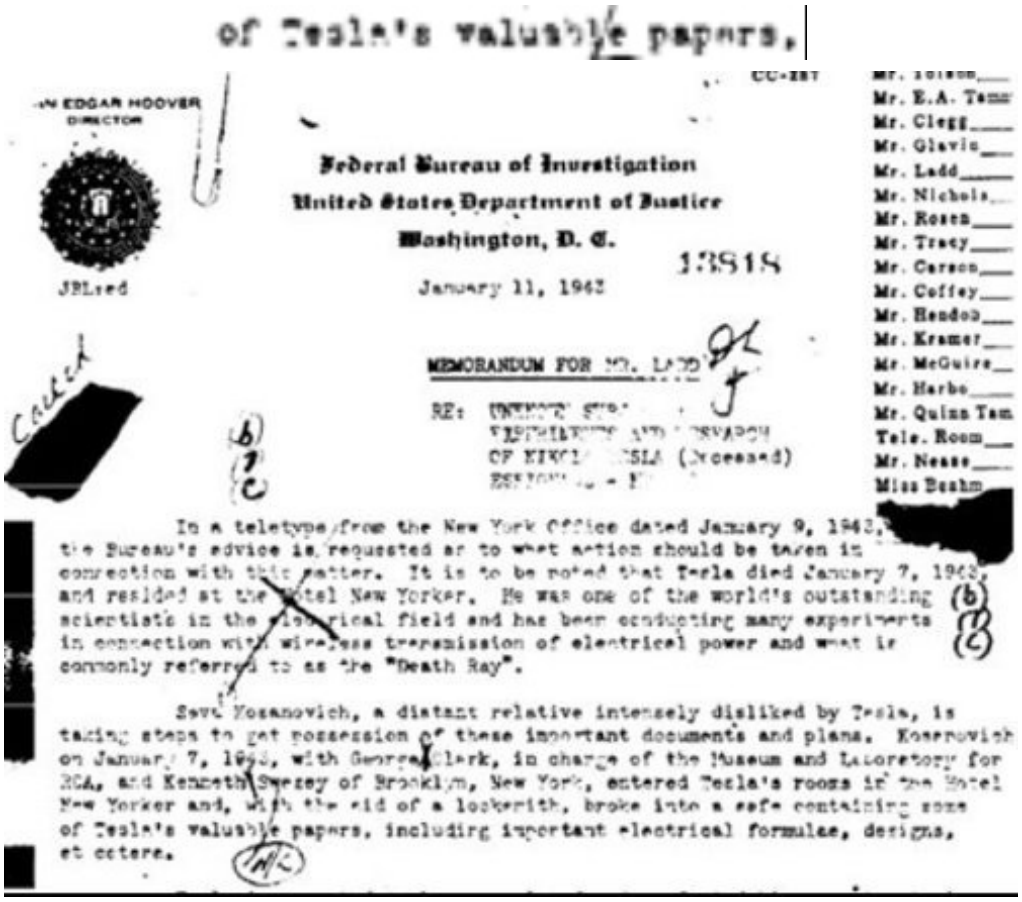

of Tesla's valuable papers,

...N EDGAR HOOVER
DIRECTOR

JBLsed

Federal Bureau of Investigation
United States Department of Justice
Washington, D. C.

January 11, 1943

MEMORANDUM FOR MR. LADD

RE: [redacted]
OF NIKOLA TESLA (Deceased)

Mr. E.A. Tam
Mr. Clegg
Mr. Glavin
Mr. Ladd
Mr. Nichols
Mr. Rosen
Mr. Tracy
Mr. Carson
Mr. Coffey
Mr. Hendon
Mr. Kramer
Mr. McGuire
Mr. Harbo
Mr. Quinn Tam
Tele. Room
Mr. Nease
Miss Beahm

In a teletype from the New York Office dated January 9, 1943, [redacted] the Bureau's advice is requested as to what action should be taken in connection with this matter. It is to be noted that Tesla died January 7, 1943, and resided at the Hotel New Yorker. He was one of the world's outstanding scientists in the electrical field and has been conducting many experiments in connection with wireless transmission of electrical power and what is commonly referred to as the "Death Ray".

Save Yosanovich, a distant relative intensely disliked by Tesla, is taking steps to get possession of these important documents and plans. Kosrovich on January 7, 1943, with George Clark, in charge of the Museum and Laboratory for RCA, and Kenneth Swezey of Brooklyn, New York, entered Tesla's rooms in the Hotel New Yorker and, with the aid of a locksmith, broke into a safe containing some of Tesla's valuable papers, including important electrical formulae, designs, et cetera.

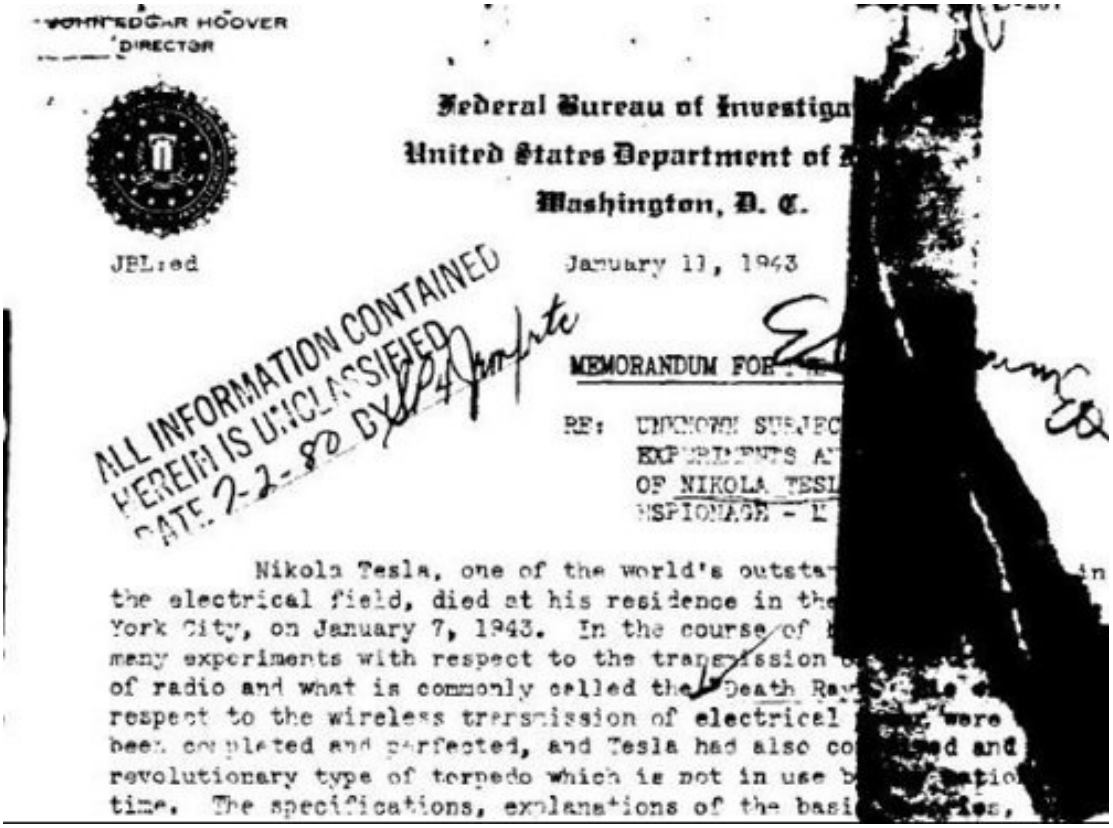

JOHN EDGAR HOOVER
DIRECTOR

Federal Bureau of Investiga
United States Department of
Washington, D. C.

JBL:ed

January 11, 1943

ALL INFORMATION CONTAINED
HEREIN IS UNCLASSIFIED
DATE 2-2-80 BY

MEMORANDUM FOR

RE: UNKNOWN SUBJEC
EXPERIMENTS A
OF NIKOLA TESL
ESPIONAGE - E

Nikola Tesla, one of the world's outsta in the electrical field, died at his residence in the York City, on January 7, 1943. In the course of many experiments with respect to the transmission of radio and what is commonly called the "Death Ra respect to the wireless transmission of electrical been completed and perfected, and Tesla had also co ed and revolutionary type of torpedo which is not in use b atio time. The specifications, explanations of the basi ries,

Dans la note du FBI datée du 11 janvier 1943, nous observons de la ligne 4 à 7 des références faites sur le Rayon de la Mort de Tesla, parfaitement achevé. Sur la même page (voir page suivante), la note contient des recommendations importantes.

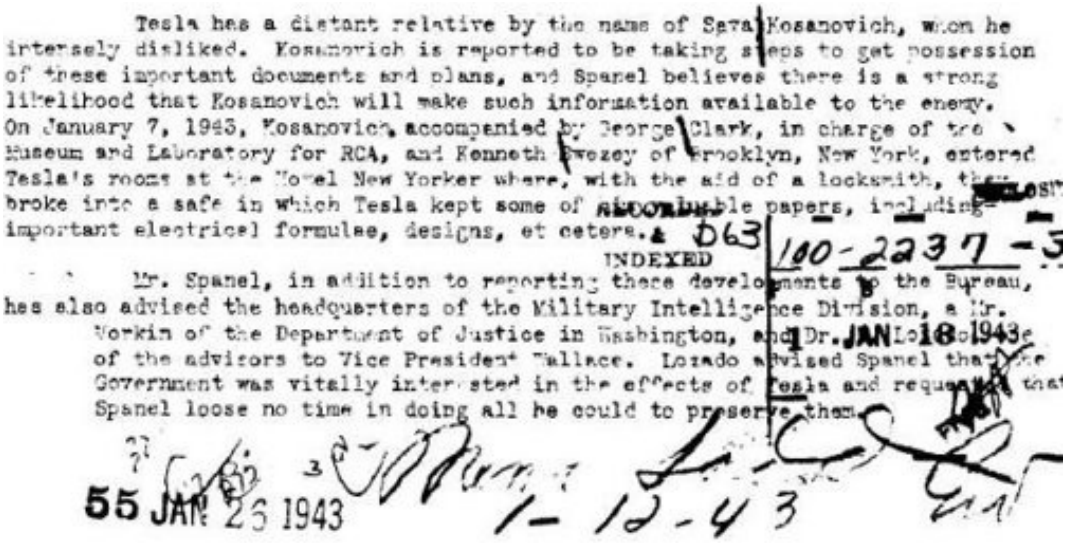

Tesla has a distant relative by the name of Sava Kosanovich, whom he intensely disliked. Kosanovich is reported to be taking steps to get possession of these important documents and plans, and Spanel believes there is a strong likelihood that Kosanovich will make such information available to the enemy. On January 7, 1943, Kosanovich, accompanied by George Clark, in charge of the Museum and Laboratory for RCA, and Kenneth Swezey of Brooklyn, New York, entered Tesla's rooms at the Hotel New Yorker where, with the aid of a locksmith, they broke into a safe in which Tesla kept some of his valuable papers, including important electrical formulae, designs, et ceters.

Mr. Spanel, in addition to reporting these developments to the Bureau, has also advised the headquarters of the Military Intelligence Division, a Mr. Workin of the Department of Justice in Washington, and Dr. Lozado, one of the advisors to Vice President Wallace. Lozado advised Spanel that the Government was vitally interested in the effects of Tesla and requested that Spanel loose no time in doing all he could to preserve them.

RECORDED 63 100-2237-3
INDEXED
JAN 18 1943
55 JAN 26 1943
1-12-43

«Tesla a un parent éloigné, du nom de Sava Kosanovic, qu'il déteste intensément. Kosanovic est soupçonné de vouloir prendre possession des documents importants et des plans, et Spanel pense qu'il est très probable que Kosanovic mette ces renseignements à disposition de l'ennemi. M. Spanel, en plus de rapporter ces faits au Bureau, a également informé le quartier général de la Division de Renseignement Militaire, M. Workin (du Département de la Justice à Washington) et le Dr. Lozado, faisant partie des conseillers du vice-président Wallace. Lozado a confié à Spanel que le gouvernement était extrêmement intéressé par les effets personnels de Tesla et lui a ordonné qu'il fasse tout son possible sans perdre de temps pour les préserver.»

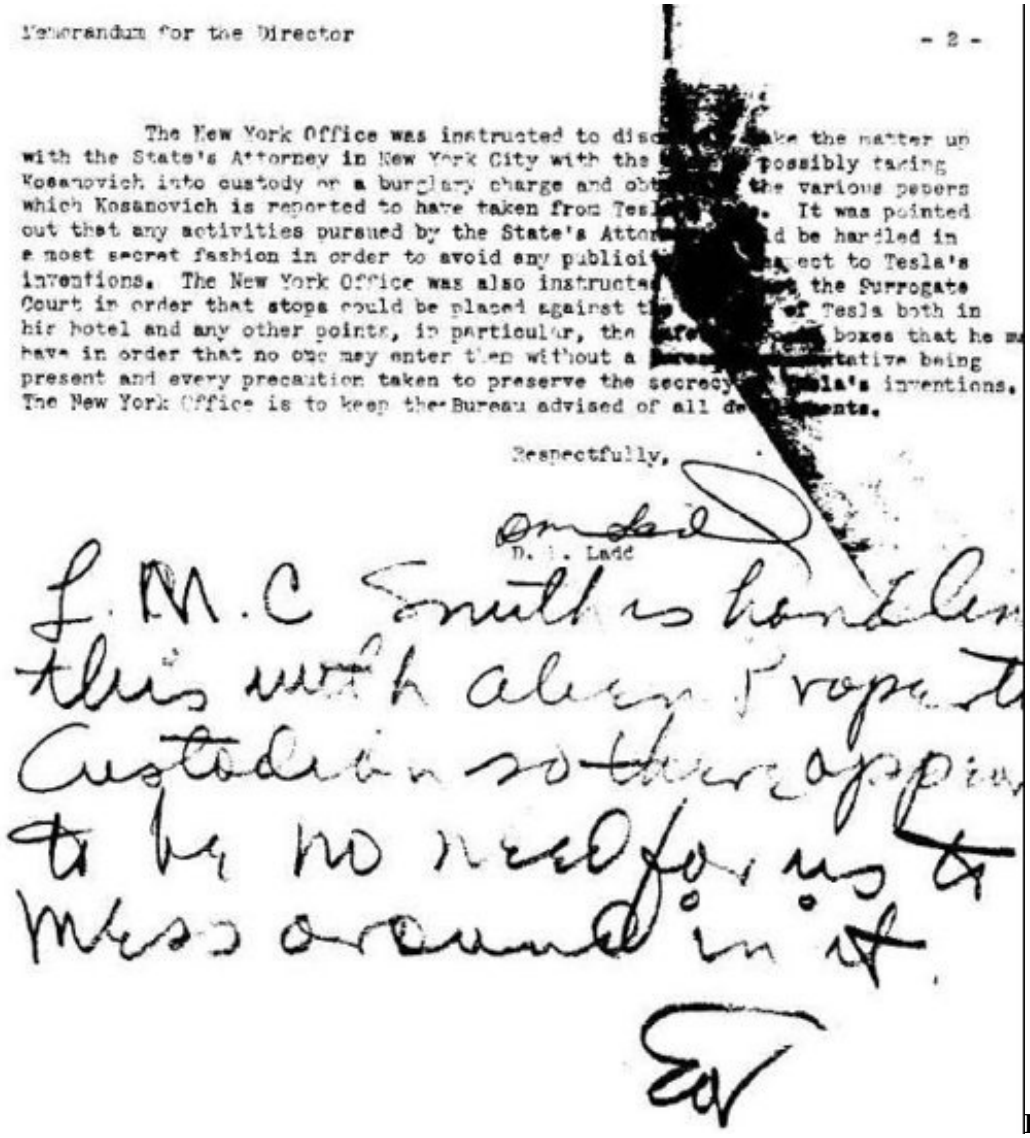

Memorandum for the Director - 2 -

The New York Office was instructed to disc[illegible]ke the matter up with the State's Attorney in New York City with the [illegible] possibly taking Kosanovich into custody on a burglary charge and obt[illegible] the various papers which Kosanovich is reported to have taken from Tes[illegible]. It was pointed out that any activities pursued by the State's Atto[illegible]d be handled in a most secret fashion in order to avoid any publici[illegible]ect to Tesla's inventions. The New York Office was also instructe[illegible] the Surrogate Court in order that stops could be placed against t[illegible] of Tesla both in his hotel and any other points, in particular, the [illegible] boxes that he m[illegible] have in order that no one may enter them without a [illegible]tative being present and every precaution taken to preserve the secrecy [illegible]la's inventions. The New York Office is to keep the Bureau advised of all de[illegible]ents.

Respectfully,

D. [illegible]. Ladd

L.M.C Smith is handlin this with alien Property Custodian so there appear to be no need for us to mess around in it.

Kosanovic amené en garde à vue.

Sur la deuxième page du document, nous pouvons y lire: « Le Bureau de New York a été chargé de discuter… la question avec le Procureur de l'État de New York, considérant la possibilité de placer Kosanovic en détention sous l'inculpation de cambriolage… Il a été souligné que toute activité menée par le Procureur de l'État doit être réalisée de manière la plus secrète possible, afin d'éviter toute publicité sur les inventions de Tesla…»

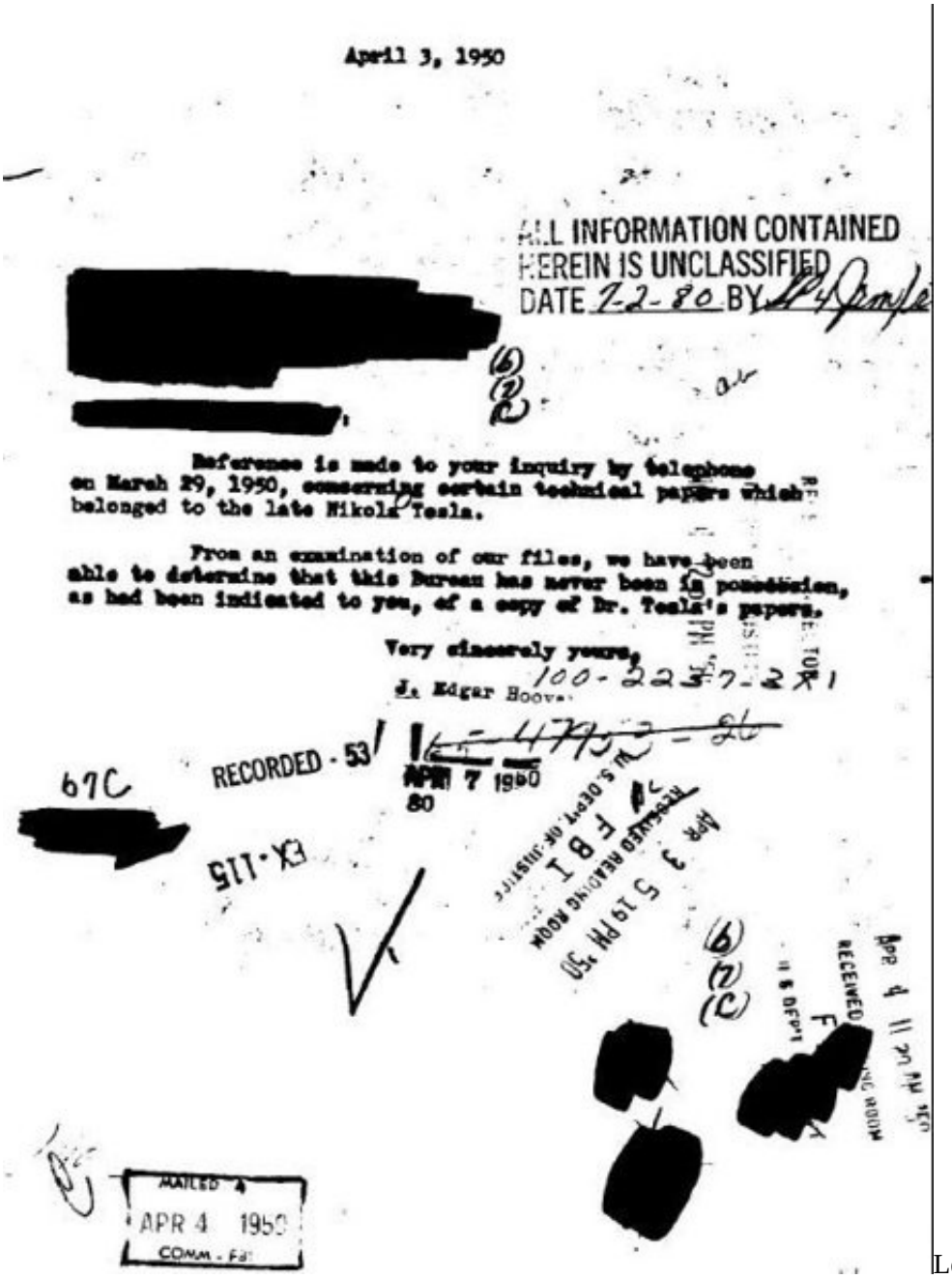

April 3, 1950

ALL INFORMATION CONTAINED
HEREIN IS UNCLASSIFIED
DATE 7-2-80 BY

[redacted]

(b)
(7)
(C)

[redacted]:

Reference is made to your inquiry by telephone on March 29, 1950, concerning certain technical papers which belonged to the late Nikola Tesla.

From an examination of our files, we have been able to determine that this Bureau has never been in possession, as had been indicated to you, of a copy of Dr. Tesla's papers.

Very sincerely yours,

J. Edgar Hoover

100-2237-2X1

RECORDED - 53

APR 7 1950

80

67C

[redacted]

EX-115

APR 3 5 19 PM '50
FBI
RECEIVED READING ROOM
U.S. DEPT. OF JUSTICE

(b)
(7)
(C)

[redacted]

APR 4 11 29 AM '50
RECEIVED
U.S. DEPT.
[redacted]

MAILED 4
APR 4 1950
COMM - FBI

Le démenti et le mensonge de J. Edgar Hoover! Vous pouvez lire les explications sur la page suivante.

Le 3 avril 1950, J. Edgar Hoover, Directeur du FBI, en réponse à une demande de publication des copies de tous les documents détenus par le FBI sur Tesla, nia posséder ces fichiers sur Tesla ou sur ses travaux scientifiques.

Il mentit! Dans sa lettre, nous pouvons y lire:« Réponse à votre demande téléphonique du 29 mars 1950 concernant certains documents techniques appartenant au défunt Nikola Tesla. De l'examen de nos dossiers, nous avons pu en conclure que ce Bureau n'a jamais été en possession d'une copie des

documents du Dr. Tesla, contrairement à ce que vous prétendez ». Signé:J. Edgar Hoover.

Dissimulation et mensonges du gouvernement!
En réponse à une demande concernant les effets personnels de Nikola Tesla, datée du 18 août 1952, J. Edgar Hoover répondit le 26 août 1952: «Nos dossiers révèlent que les effets personnels de Nikola Tesla ont été placés sous la surveillance de *l'Office of Alien Property* après son décès, et non sous celle de ce Bureau…»
Signé: *J. Edgar Hoover.*

Commentaire:
L'Office of Alien Property travaillait en étroite collaboration avec le FBI sur l'affaire Tesla et a envoyé au FBI toutes sortes de papiers et de documents concernant les effets personnels et les inventions de Tesla !
Vous pouvez lire la lettre de Hoover à la page suivante.

*** *** ***

August 26, 1952

ALL INFORMATION CONTAINED
HEREIN IS UNCLASSIFIED
DATE 7-2-80 BY SP4 Jmp

X - 28

[redacted]

ED 68
RDED - 68

100-2237-4

(b)(7)(C)

Dear [redacted]

With reference to your letter of August 18, 1952, our files disclose that the effects of Nikola Tesla were taken into custody at the time of his death by the Office of Alien Property, and not by this Bureau. Consequently, you may wish to communicate further with that agency, which may be addressed as follows: (65-47953)

Assistant Attorney General
Rowland F. Kirks
Director, Office of Alien Property
United States Department of Justice
101 Indiana Avenue, N. W.
Washington 25, D. C.

Sincerely yours,

John Edgar Hoover
Director

RECEIVED
AUG 26 6 07 PM '52

L’Office of Alien Property contredit la déclaration de J. Edgar Hoover.

J. Edgar Hoover déclara dans une lettre datée du 26 août 1952:« Nos dossiers révèlent que les effets personnels de Nikola Tesla ont été placés sous la surveillance de l’*Office of Alien Property* après son décès, et non sous celle de ce Bureau… »

Mais l’*Office of Alien Property*, en réponse à une demande de Kenneth M. Swezey, affirma clairement qu’il ne possédait rien ayant appartenu à Nikola Tesla.

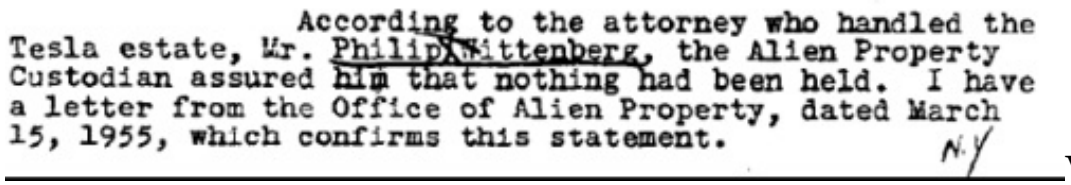
According to the attorney who handled the Tesla estate, Mr. Philip Wittenberg, the Alien Property Custodian assured him that nothing had been held. I have a letter from the Office of Alien Property, dated March 15, 1955, which confirms this statement.

Vous pouvez lire ci-dessous un extrait des échanges entre M. Swezey et J. Edgar Hoover.

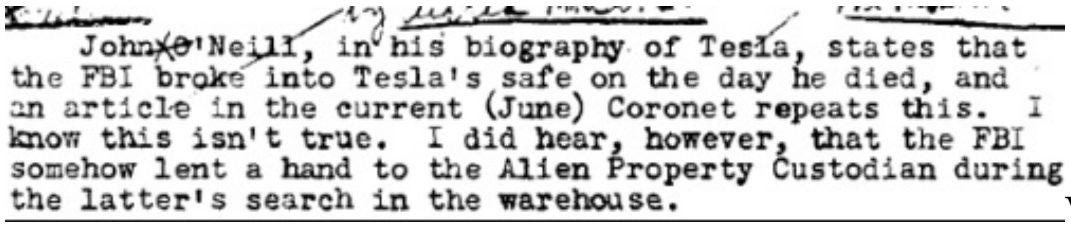
John O'Neill, in his biography of Tesla, states that the FBI broke into Tesla's safe on the day he died, and an article in the current (June) Coronet repeats this. I know this isn't true. I did hear, however, that the FBI somehow lent a hand to the Alien Property Custodian during the latter's search in the warehouse.

Vous pouvez lire à la page suivante une copie de la lettre envoyée par M. Swezey à J. Edgar Hoover, datée du 25 juin 1955. Sur la deuxième page, nous pouvons y lire: « Le FBI pénétra par effraction dans la chambre de Tesla le jour de son décès. »

KENNETH M. SWEZEY

ALL INFORMATION CONTAINED
HEREIN IS UNCLASSIFIED
DATE 7-2-80 BY [illegible]

163 Milton Street
Brooklyn 22, N.Y.
June 25, 1955

Mr. Parsons
Mr. Rosen
Mr. Tamm
Mr. Sizoo
Mr. Winterrowd
Tele. Room
Mr. Hellman
Miss Gandy

Mr. J. Edgar Hoover
Federal Bureau of Investigation
Washington, D.C.

Dear Mr. Hoover:

Back in 1943, the local Alien Property Custodian searched through the belongings of the late electrical inventor, Nikola Tesla, stored in the Manhattan Storage Warehouse in New York City. Tesla had been a naturalized American for more than fifty years, so I believe that the search was made on the grounds that the property was to be sent to Yugoslavia, through Tesla's nephew and heir, Mr. Sava Kosanović (Mr. Kosanović had been Minister of State under the King's government, later became Ambassador to the United States from the present government, and is now a Minister serving in Belgrade).

According to the attorney who handled the Tesla estate, Mr. Philip Wittenberg, the Alien Property Custodian assured him that nothing had been held. I have a letter from the Office of Alien Property, dated March 15, 1955, which confirms this statement.

In gathering material to help in a nation-wide commemoration of Tesla's hundredth birthday next year---which will be participated in by leading scientific and engineering societies, museums, and universities---I have just discovered, however, that Tesla's solid gold Edison Medal somehow vanished during that search.

As a friend who had known Tesla well during his last twenty years, I was with Mr. Kosanović in Tesla's room in the Hotel New Yorker on the day he died. A safe expert was called in to unlock Tesla's safe. Among its contents were several honorary degrees, a volume of greetings which I had gathered for him on his seventy-fifth birthday, a bunch of keys, and the Edison Medal. We kept out the book of greetings (I mentioned this at the time to the assistant manager of the hotel and later to a Mr. Gorsuch of the Alien Property Custodian's office), but everything else, including the medal and the keys, was replaced and the safe was locked.

RECORDED - 82 / 60-2237
INDEXED - 82

Except when it was inspected by the Alien Property Custodian, the safe was never reopened until it

Belmont - Broadman
[illegible]

6[illegible] JUL 11 1955

EXP. PROC.
JUN 27 1955

arrived in Belgrade (where Tesla's property was to be installed in a special Tesla Museum) and was there opened by Mr. Kosanovic. According to his former secretary, both the bunch of keys and the medal were missing. The keys were later found in a tin box outside the safe; the medal was never found.

I learned of the disappearance of the medal only by accident. Mr. Kosanovic had asked his former secretary to get permission from the American Institute of Electrical Engineers (who gave Tesla the Medal) to have it duplicated This was given, but the cost, it turned out, would be abou four hundred dollars. In the meantime, the Tesla Museum, in Yugoslavia, is quietly trying to raise the money to pay for it.

The irony of this situation is more disturbing than the money involved. By giving us a system which made electric power universally available, Tesla---probably more than any other one man---helped put America on top of the world. At the time he died, his gold Edison Medal was the only material evidence left of this country's appreciation. That this last token should have disappeare ---to have to be replaced by his materially poor countryme overseas for whom he had done nothing---seems a tragic denouement.

John O'Neill, in his biography of Tesla, states that the FBI broke into Tesla's safe on the day he died, and an article in the current (June) Coronet repeats this. I know this isn't true. I did hear, however, that the FBI somehow lent a hand to the Alien Property Custodian during the latter's search in the warehouse.

If that is so, I thought that perhaps some of your men might remember the conditions under which the search was made and therefore might have a suggestion as to what coul have happened to the medal. After this long time, I have no hope that the medal can actually be restored, and I am already trying to interest Americans in making a replaceme But future biographers might be spared a lot of wild guess and wrong blaming if some hint could be obtained as to whether the original got lost, strayed, or stolen---and wh might have been responsible.

With best regards and sincere appreciation for any hel you can give,

Sincerely,

Kenneth M. Swezey

Kenneth M. Swezey

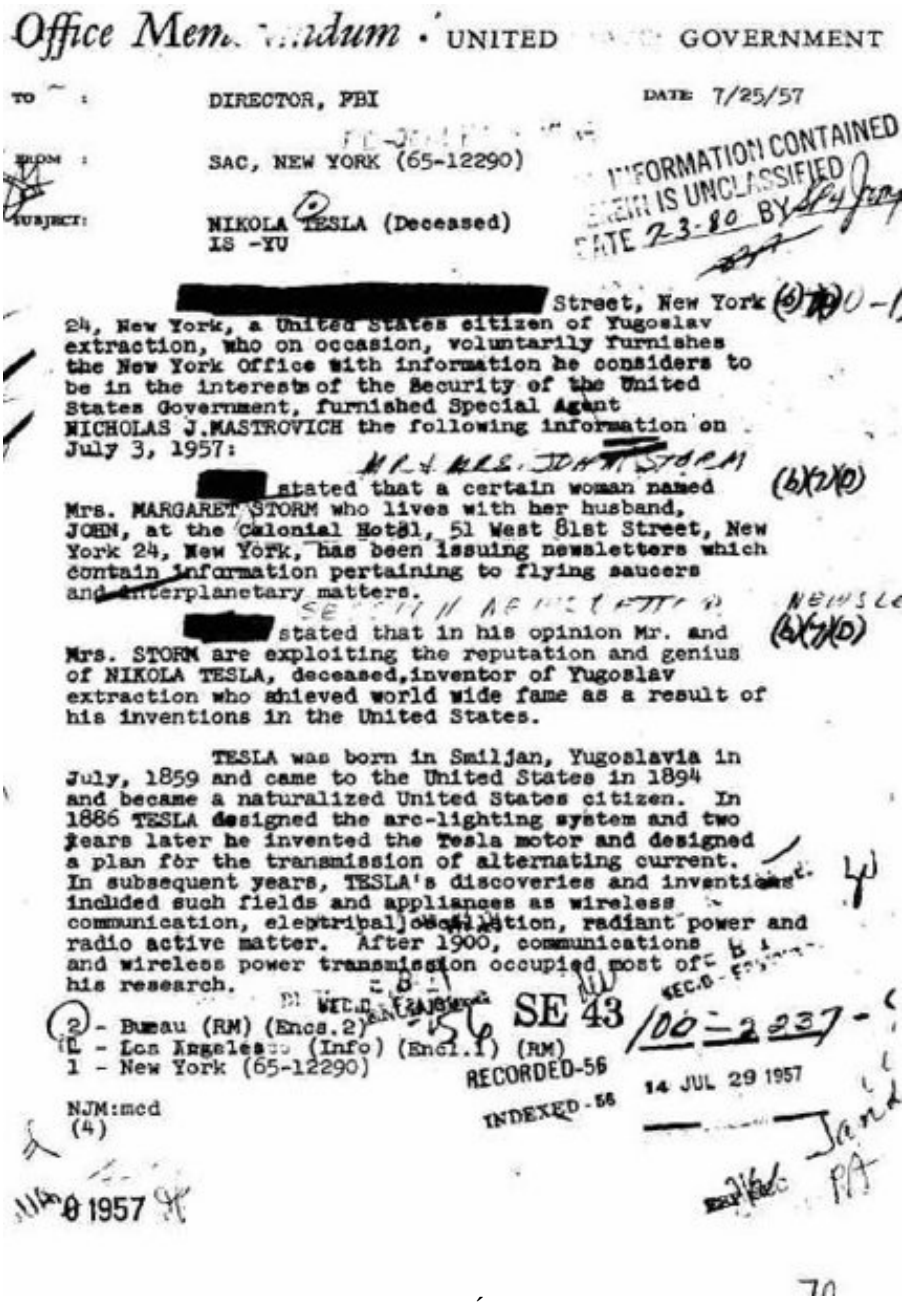

Office Mem[illegible]ndum · UNITED [illegible] GOVERNMENT

TO : DIRECTOR, FBI DATE: 7/25/57

FROM : SAC, NEW YORK (65-12290)

SUBJECT: NIKOLA TESLA (Deceased)
IS -YU

INFORMATION CONTAINED HEREIN IS UNCLASSIFIED DATE 2-3-80 BY [illegible]

[redacted] Street, New York 24, New York, a United States citizen of Yugoslav extraction, who on occasion, voluntarily furnishes the New York Office with information he considers to be in the interests of the Security of the United States Government, furnished Special Agent NICHOLAS J.MASTROVICH the following information on July 3, 1957:

MR & MRS. JOHN STORM

[redacted] stated that a certain woman named Mrs. MARGARET STORM who lives with her husband, JOHN, at the Colonial Hotel, 51 West 81st Street, New York 24, New York, has been issuing newsletters which contain information pertaining to flying saucers and interplanetary matters. (b)(7)(D)

SECTION NEWSLETTER NEWSLE

[redacted] stated that in his opinion Mr. and Mrs. STORM are exploiting the reputation and genius of NIKOLA TESLA, deceased, inventor of Yugoslav extraction who achieved world wide fame as a result of his inventions in the United States. (b)(7)(D)

TESLA was born in Smiljan, Yugoslavia in July, 1859 and came to the United States in 1894 and became a naturalized United States citizen. In 1886 TESLA designed the arc-lighting system and two years later he invented the Tesla motor and designed a plan for the transmission of alternating current. In subsequent years, TESLA's discoveries and inventions included such fields and appliances as wireless communication, electrical oscillation, radiant power and radio active matter. After 1900, communications and wireless power transmission occupied most of his research.

2 - Bureau (RM) (Encs.2)
1 - Los Angeles (Info) (Encl.1) (RM)
1 - New York (65-12290)

NJM:mcd
(4)

SE 43 100-2237

RECORDED-56

INDEXED-56

14 JUL 29 1957

0 1957

Note de service du Gouvernement des États-Unis concernant les OVNIS de Tesla, le Rayon de la Mort, l'arme « Teleforce » et les plus importantes inventions militaires, envoyée au FBI le 25/07/1957. Suite à la page suivante.

TESLA's only military invention was a method to which he once eluded but never fully described. This invention was a means whereby an inpenetrable "wall of force" can be erected around the United States' borders which would render helpless any military attack. TESLA disclosed the existence of his plan in 1934 and stated he intended to present it to the Geneva Conference but seldom referred to it afterward.

The "New York Times" dated 9/22/40, carried an article setting forth NICOLA TESLA's plan for a "Death Ray". This article included information to the effect that TESLA, on his 84th birthday, July 10, 1940, advised New York Times reporter WILLIAM LAURENCE that he was ready to divulge to the United States Government the secret of his "teleforce", with which he said airplane motors would be melted at a distance of 250 miles so that an invisible Chinese wall of defense would be built around the country against any attempted attack by an enemy airforce no matter how large. According to TESLA, this "teleforce" was based on an entirely new principle of Physics that "no one has ever dreamed about" and was different from the principle embodied in his inventions relating to the transmission of electrical power from a distance, for which he received a number of basic patents.

TESLA stated that this new type of force would operate through a beam one hundredth millionth of a square centimeter in diameter and could be generated from a special plant that would cost no more than two million dollars and would take only about three months to construct. TESLA stated that a dozen such plants located at strategic points along the coast, according to TESLA, would be enough to defend the United States against all possible aerial attacks. TESLA stated that this beam would melt any engine and would also ignite explosives aboard any bomber. TESLA stated that no possible defense against it could be devised and he asserted that the beam would be all penetrating.

TESLA stated to Mr. LAWRENCE that he makes one important stipulation before he would divulge this secret to the United States Government and that was that should the United States Government decide to take up his offer, he would go to work at once but that the United States Government would have to trust him. TESLA stated that he would suffer "no interference from experts."

In this "New York Times" article Mr. LAWRENCE commented that with conditions as they were in 1940, and with the United States getting ready to spend millions of dollars for National Defense, Mr. TESLA's great reputation as an inventor, who always was many years ahead of his time, should be given careful consideration. Mr. LAWRENCE stated, in his opinion, the United States Government should take Mr. TESLA at his word and commission him to go ahead with the construction of his "teleforce" plant.

The New York file of Mr. TESLA bears no indication that any additional developments were carried on in connection with TESLA's invention and whether or not TESLA fully divulged his new plan to the United States Government.

TESLA died at the age of 85 on January 7, 1943.

Mr. [redacted] provided a two page copy of the above mentioned newsletter which Mr. and Mrs. STORM have been distributing in connection with the alleged invention by TESLA, which, according to Mr. and Mrs. STORM, consists of a radio type machine known as the Tesla Set which was invented by Mr. TESLA in 1938 for interplanetary communication. Mr. and Mrs. STORM claim that TESLA's engineers did not complete the Tesla Set until after TESLA's death in 1943. Mr. and Mrs. STORM claim that this Set was placed in operation in 1950 and since that time TESLA engineers have been in close touch with space ships, etc.

Maria Orsic et Nikola Tesla.
Qu'ont-ils en commun ?

Beaucoup de choses, par exemple :

1-Tous deux étaient originaires de la même partie du globe. Le père de Maria, Tomislav Orsic, quitta Zagreb (capitale de la Croatie moderne) pour aller en Allemagne, à l'époque où la Croatie faisait partie de l'ex-Yougoslavie. Tesla est né à Smiljan, à la frontière croate, et quitta la Serbie à l'époque où celle-ci faisait partie de la Yougoslavie. Tous deux étaient donc Yougoslaves.

2-Tous deux étaient végétariens. Nikola Tesla affirmait que manger de la viande était une « habitude barbare ». Maria déclara que manger de la viande était de la « sauvagerie ».

3-Maria Orsic et Tesla adoraient les animaux. Maria aimait les bergers allemands, les chats et les colombes blanches.
Tesla adorait les pigeons : il avait l'habitude de les nourrir deux fois par jour à Central Park, à New York.
On raconte qu'un jour, il ramena un pigeon blessé dans sa chambre pour le soigner et qu'il ne le quitta pas des yeux jusqu'à sa complète guérison.
Maria Orsic faisait la même chose : elle sauvait les chats et les pigeons. Elle déclara : «Vous pouvez faire entièrement confiance aux gens qui s'occupent des chats, des chiens et des pigeons… surtout des pigeons…»
Et lorsqu'elle quitta l'Allemagne en 1945 sans le moindre sou, elle transportait une colombe blanche dans sa main gauche.

4-Tous deux reçurent l'inspiration et les données techniques avancées des extraterrestres, et tous deux l'affirmèrent publiquement.
Maria reçut des données techniques sur la façon dont il fallait construire une soucoupe volante et une machine antigravité, et sur la propulsion électromagnétique.
Dans ses notes personnelles et ses dossiers secrets, Nikola Tesla fit référence à

des machines antigravité, des appareils électromagnétiques, des soucoupes volantes et un outil permettant de communiquer avec les extraterrestres, un transmetteur appelé « Teslascope ».

5-Tous deux furent constamment épiés, espionnés et placés sous surveillance par les agences de renseignement et par l'armée; Maria par la Gestapo et les SS, et Tesla par le FBI, l'OSS, la CIA et les services de renseignement militaire.

6-Tous deux se méfiaient des religions organisées.

7-Maria Orsic et Tesla détestaient les perles, les diamants et les bijoux. Tesla se moquaient des femmes qui portaient beaucoup de maquillage, des boucles d'oreilles, des colliers en or et des diamants.
Maria Orsic ne portait jamais de boucles d'oreilles, et elle n'avait jamais de bijoux ou d'or. 8-Maria Orsic et Nikola Tesla furent célibataires tout au long de leur vie.
Et évidemment, ils n'eurent pas de descendance. En dépit de son extraordinaire beauté et même si beaucoup de jeunes hommes couraient après elle, Maria resta vierge et n'eut jamais d'amant (juste un fiancé pour une très courte période). Elle dissuadait toujours les Demoiselles du Vril d'entretenir des relations intimes avec les hommes. Elle déclara que le célibat était essentiel pour l'illumination et la créativité scientifique. Nikola Tesla déclara que la chasteté était très utile et indispensable pour sa recherche, ses facultés mentales et ses aptitudes scientifiques.

9-Nikola Tesla passa le reste de sa vie dans une suite de deux chambres (numéro 3327), au 33ème étage de l'Hôtel New Yorker, à New York. Maria quitta le domicile familial situé à Whilhelmstrasse, loua un appartement de deux pièces à Berlin puis plus tard à München, jusqu'à ce qu'elle disparaisse en 1945.

10-Leurs inventions et leurs concepts furent copiés ou volés par d'autres. Ceux de Maria Orsic par le SS d'Himmler et la Luftwaffe, et ceux de Tesla par Thomas Edison, Marconi et d'autres.

11-Tous deux ne savaient pas comment gérer l'argent. Nikola Tesla vécut comme un indigent la plupart de sa vie, et il creusa même des fossés pour survivre durant une époque.

Pendant près de 14 mois, il travailla comme ouvrier à New York. Thomas Edison lui promit oralement la somme de 50 000$ pour redessiner ses générateurs. Tesla fit le travail, mais lorsque qu'il réclama l'argent, Edison lui répondit : « Tesla, vous ne comprenez pas notre humour américain ».
Tesla mourut presque ruiné, avec de nombreuses dettes impayées. Maria ne toucha jamais un billet de sa vie, car elle croyait que l'argent était une malédiction et la source de tous les maux.
Elle ne fut jamais payée pour ses croquis, ses dessins ou les données techniques de l'ovni Vril (premier ovni allemand) que les SS confisquèrent. Lorsqu'elle quitta l'Allemagne en 1945, elle était sans le sou, mais portait une petite colombe blanche dans sa main gauche.

12-Tous deux prédirent que l'Allemagne allait perdre la guerre en 1945.

13-Tous deux faillirent être kidnappés par la même entité : le NKVD de Staline.

14-Tous deux croyaient en l'existence des univers multiples et des portes des étoiles.

15-Tous deux étaient orthodoxes grecs de naissance.

16-Ils ne pratiquaient pas leur religion.
17—Nikola Tesla et Maria Orsic firent des déclarations extraordinaires qui semblaient bizarres pour beaucoup.
Maria fut traitée de « folle sorcière » par Himmler, et Tesla était considéré comme un « dingue » et un scientifique fou par le FBI et l'United Air Force.

18-Ils ne terminèrent pas leurs études à l'université. Même si Nikola Tesla entra dans deux universités.

19-Tous deux maintenaient des relations distantes avec leurs parents. En décembre 1920 ou 1921, Maria coupa les ponts avec les siens. Tesla le fit en décembre 1878.

20-Nikola Tesla travailla pour une courte période en tant qu'ingénieur assistant en Slovénie. Le père de Maria fit de même à l'Université de Munich.

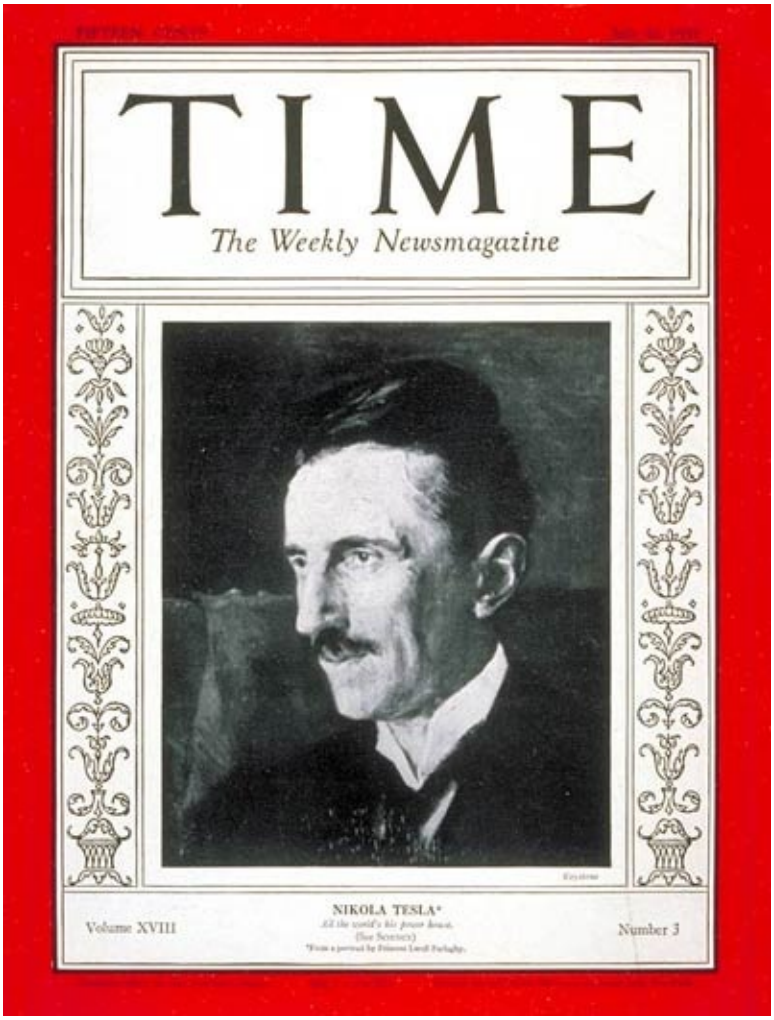

Tesla en couverture du magazine Time.

The stunning Maria Orsic.

Orsic, and behind her a German UFO.
I tend to believe that this photo is a montage. Fake!

21-La mère de Maria, Sabine, savait fabriquer des poupées extraordinaires. La mère de Tesla, Duka, savait fabriquer des outils pour la maison.

22-Tous deux affirmèrent avoir eu des visions.

23-Tous deux réalisaient des croquis techniques et des mesures dans leur tête et étaient très rapides lorsqu'il s'agissait d'élaborer des plans et des dessins complexes.
Maria le faisait avec les données techniques qu'elle recevait des extraterrestres, et Tesla avec toutes sortes d'inventions et de concepts. Tous deux utilisaient des images mentales comme processus dans leur esprit.

24-Tous deux utilisaient des langues anciennes et des symboles dans leurs croquis et leurs notes. Maria livrait ses messages et ses données techniques en suméro-akkadien-ougaritique, plus précisément en Ana'kh, le langage des Anunnakis. Tesla le faisait en sanskrit.

25-Nikola Tesla était absolument convaincu que l'une des ses inventions pouvait être utilisée comme un dispositif efficace de communication avec des extraterrestres, et que cet outil pouvait également envoyer des messages vers d'autres planètes. Il prétendit avoir reçu des messages extraterrestres provenant de la Lune, de Mars et d'au-delà, ce qui l'incita à créer le « Teslascope », un appareil permettant de communiquer avec des aliens et des civilisations de l'espace.
Son « Teslascope » fut une invention révolutionnaire qui présentait un émetteur radio puissant conçu pour communiquer avec les aliens et une vie extraterrestre dans l'univers entier. Le 20 juillet 1931, le magazine *Time* publia les propos de Tesla suivants : « J'ai conçu un outil qui permettra à l'homme de transmettre de l'énergie en grande quantité, des milliers de chevaux-vapeurs, d'une planète à l'autre, peu importe la distance. Je pense que rien n'est plus important que la communication interplanétaire.

Cela arrivera sûrement un jour, et la certitude qu'il existe dans l'univers d'autres êtres humains qui travaillent, qui souffrent et qui luttent, comme nous, produira un effet magique sur l'humanité et constituera la base d'une fraternité universelle qui durera aussi longtemps que l'humanité elle-même ».

L’auteur Arthur H. Matthews, qui travailla en étroite collaboration avec Tesla jusqu’à sa mort en 1943, écrivit dans son livre *The Wall of Light ; Nikola Tesla and the Venusian Spaceship* (« Le Mur de Lumière ; Nikola Tesla et le Vaisseau Vénusien ») que Nikola Tesla créa le Teslascope pour communiquer avec les extraterrestres sur Mars. D’après le Dr. Andrija Puharichthat, qui rencontra Matthews : « Tesla possédait en fait deux énormes émetteurs grossissants construits au Canada, et Matthews en a fait fonctionner un.
Beaucoup de gens connaissaient les émetteurs de Colorado Springs et celui de Long Island, inachevé.
J’ai vu les émetteurs canadiens. Toutes les preuves sont là. Le Teslascope est l’outil que Nikola Tesla a inventé pour communiquer avec des êtres sur d’autres planètes. Il y a un diagramme provenant du Teslascope dans le livre de Matthews.
D’abord, il absorbe des signaux de rayons cosmiques. Finalement, les signaux se transforment en audio. Si vous parlez dans l’une des extrémités, le signal passe à l’autre bout comme un émetteur de rayon cosmique ». Maria déclara qu’elle reçut des messages directs d’extraterrestres et d’aliens venant d’autres planètes et constellations, comme Alpha Tauri, et elle commença à travailler sur une superbe soucoupe volante qu’elle voulait utiliser pour aller rendre visite aux aliens à Aldébaran.

26-Maria parlait couramment allemand, anglais, français, serbe et tchèque. Plus tard, à la suite d’une transe, elle devint capable de lire le cunéiforme et de parler Akkadien et Ana’kh.
Nikola Tesla dominait l’allemand, l’anglais, le français, le serbe, le tchèque, le hongrois, le latin, l’espagnol, et l’italien, et connaissait bien le sanskrit.

27-Maria fut la première personne de l’histoire à avoir travaillé sur un genre inédit de soucoupes volantes et sur un moyen galactique de transport. En 1928, Nikola Tesla reçut un brevet pour l’invention d’un avion à décollage et atterrissage vertical, un concept révolutionnaire pour les déplacements et les moyens de transport à l’époque.

28-Himmler se moquait de l’origine ethnique yougoslave de Maria, un héritage dont elle était très fière. Tesla aussi était très fier de ses origines serbo-croates.
Dans un télégramme daté de 1936 et envoyé à Vladko Macek (né le 20 juillet 1879 dans le village de Kupinec, près de Zagreb, et dirigeant du Parti Paysan

Croate), Tesla écrivit : « Longue vie à tous les Yougoslaves ».

29-Tous deux étaient obsédés par certains chiffres :
Nikola Tesla avec le 3, et Maria avec le 0, le 3, le 33 et tout particulièrement le 6.

30-Tous deux avaient beaucoup d'amis en commun, comme par exemple le Maréchal Tito, président de la Yougoslavie.
31—Tous deux écrivirent une partie de leurs notes les plus importantes en caractères cryptés et dans des langues inconnues. Maria écrivit également en Ana'kh, le langage des Anunnakis, et Tesla en sanscrit.

32-Tous deux étaient opposés à la guerre. Tesla pensait que la paix et des relations internationales amicales entre les nations de l'Est et de l'Ouest rendraient le monde plus sûr et rassembleraient les gens malgré leurs différents systèmes sociaux et croyances religieuses.
Maria partageait le même sentiment.
Elle ne voulait pas que le Parti Nazi et Himmler puissent s'immiscer dans son travail et dans ses recherches, et elle refusa de rencontrer les politiciens en général. Elle refusa même de rencontrer l'invité personnel d'Hitler, le Mufti Al Husseini, parce que le Maréchal Tito lui avait apprit que le Mufti avait recruté 20 000 musulmans yougoslaves pour la SS.

33-Nikola Tesla prédit que les femmes allaient devenir le sexe dominant dans le monde. Maria pensait que les femmes devaient gérer les affaires du monde car d'une part, elles sont plus honnêtes, et d'autre part, elles deviendraient le sexe dominant dans le futur.

Ouvrages par Maximillien de Lafayette

Les livres de Maximillien de Lafayette sont disponibles à www.lulu.com
www.amazon.com
Site de l'auteur:
www.maximilliendelafayettebibliography.com

Pour en apprendre davantage sur les centaines de livres explosifs que nous avons dans le domaine de l'occulte et du paranormal, envoyez un e-mail à Judy à l'adresse: newyorkgate@aol.com
On publie 10 livres chaque semaine.

---

13 Techniques Anunnaki-Ulema pour vivre plus longtemps, plus heureux, plus riche et influencer les autres

Le « Livre de Ramadosh » est la plus grande publication sur les pouvoirs extraordinaires des Anunnaki-Ulemas jamais publiée.
Découvrez leurs techniques qui changeront votre vie pour toujours.
Vous ne serez jamais la même personne. Ce livre révèle des connaissances qui datent de milliers d'années.
Ces techniques et leçons vous apportent santé, bonheur et prospérité. De plus, elles vous enseignent à revisiter le passé et l'avenir, à voyager dans le temps/espace, à voir vos amis et animaux décédés dans la vie après la mort, quelles sont les heures secrètes pour ouvrir votre « Conduit » et filer dans votre « Double » vers des univers multiples, à porter chance et à changer votre avenir.

Apprenez:
• Godabaari : Une technique Ulema visant au développement d'une faculté capable de faire bouger les objets à distance en utilisant les vibrations dégagées par le «conduit» implanté dans le cerveau.
• Gubada-Ari : Le triangle de la technique de vie. Comment appliquer la valeur de la forme «triangulaire» à la santé, au succès et à la paix d'esprit, et trouver les endroits les plus sains et les zones les plus chanceuses sur Terre, en incluant les pays et les places les plus intimes et comment en profiter.
• Cadari: Une technique secrète développée par les Anunnaki-Ulema il y a des siècles et qui leur a permis de lire dans les pensées, les intentions et les sentiments des autres.
• Daemat : Comment demeurer et avoir l'air de 37 ans de façon permanente
• Arwadi: Le pouvoir surnaturel qui permet aux initiés d'arrêter ou de renvoyer vos difficultés, problèmes et incidents dans un autre temps et un autre lieu pour ainsi se libérer des soucis, de l'anxiété et de la peur
• Baaniradu : Technique de guérison par le toucher
• Bisho: Technique utilisée dans le blocage de mauvaises vibrations des autres et vos ennemis qui affectent négativement votre vie.

La description de l'au-dela (la vie apres la mort), des univers parallèles et des 4e et 5e dimensions

LES ENSEIGNEMENTS SECRETS DES MAITRES ILLUMINES. Sixième Edition.

• Que voyons-nous lorsque nous entrons dans la zone de l'au-delà?
• Ce que vous verrez d'abord, lorsque vous entrerez dans l'autre monde.
• Entrer dans une dimension différente à la suite de votre décès.
• Les expériences vécues par les morts dans l'autre dimension.
• La projection mentale ou astrale du corps humain décédé quittant la Terre.
• «Les âmes perdues, » «les âmes emprisonnées, » et les personnes mortes qui vivent dans une sphère entre la Terre et l'au-delà.
• La communication avec nos animaux de compagnie morts.
• Combien y a-t-il de portes des étoiles à travers la planète Terre? Y a-t-il des moments spécifiques durant lesquels elles peuvent être utilisées ou sont-elles toujours ouvertes?
• Revisiter votre enfance dans une autre dimension et dans un autre temps
• La ligne invisible qui sépare deux dimensions quantiques spatio-temporelles
• La première étape de l'au-delà durant la période de 40 jours après la mort
• La projection des images des corps des personnes qui nous ont quittés
• Les gens et les lieux de l'au-delà
• À propos de la résurrection et de la réincarnation
• Apparition d'animaux de compagnie morts
• La communication avec nos animaux de compagnie morts
• Est-il possible de communiquer avec nos animaux de compagnie qui sont morts? OUI !
• À propos du «Double» et du corps astral
• À propos de la relation entre le corps physique et le corps non-physique au moment où nous sommes nés
• Qu'est-ce qu'est «notre double » ou la «Copie de nous-mêmes?»
• Apprendre à l'aide de notre «double» et acquérir des facultés surnaturelles
• Matérialisation et dématérialisation
• L'entrée de votre corps astral/«double» dans une autre dimension
• La Quatrième Dimension…est le monde de l'au-delà ?.
• Que nous arrivera-il lorsque nous reviendrons sur la Terre après la sortie de la 4ème dimension?
• Les images dans une autre dimension

• La Cinquième Dimension
• Le phénomène de transmigration de l'âme collective
• Portes des Étoiles
• Entrées vers d'autres mondes
• Existences multiples et «Particule-Dieu»

La femme extraterrestre qui m'a aimé et combattu l'armée américaine

Une histoire basée sur des événements factuels! Les noms de certains endroits, des institutions, des groupes, des personnages, des officiers et des fonctionnaires gouvernementaux sont modifiés pour protéger leur identité et éventuellement la sécurité nationale et les secrets d'État. Le rapport secret le plus impressionnant au sujet des opérations conjointes concernant des extraterrestres et les américains à l'intérieur des bases secrètes aux États-Unis. Et comment une seule femme hybride a envahi et détruit leur base militaire. Ce livre est également disponible en anglais, français, allemand, portugais, italien, espagnol, russe et turc aux adresses suivantes www.lulu.com et amazon.com à travers le monde. Publié par UFOs & Supernatural Magazine. CECI EST L'ÉDITION ORIGINALE duquel le scénario / script a été conçu et développé pour l'écran. Le script sera adapté pour le grand écran à Hollywood très bientôt.

Lors de la première publication en 1999, le livre a provoqué un scandale, une fureur dans les cercles gouvernementaux. Le livre a été retiré du marché en raison de son matériel explosif. Douze ans plus tard, le livre est à nouveau reproduit dans son format d'origine et le contenu est non censuré. Il n'y a aucun autre livre sous le soleil qui décrit en détail la confrontation d'une femme extraterrestre (RMarjana de la planète Ashtari-Aldebaran) avec les forces aériennes américaines, le Pentagone; les horreurs et les atrocités commises par l'«extraterrestre gris» aux États-Unis, les opérations génétiques des extraterrestres sur des personnes enlevées, Base Dulce.

Basé sur des événements factuels, l'auteur dépeint le monde effrayant de l'extraterrestre et des enlèvements extraterrestres, la collaboration et les complots de représentants du gouvernement, les officiers et les scientifiques qui ont travaillé avec les extraterrestres atroces, qui ont trahi notre confiance et ont violé la Constitution des États-Unis.

Vous le lirez d'un bout à l'autre, sans jamais vous arrêter.

RETOUR DES EXTRATERRESTRES SUR TERRE EN 2022

Le livre contient des sujets jamais trouvés ou discutés dans d'autres livres, par example :

- 1-Villes identifiées pour le retour des Anunnaki.
- 2-Est-il vrai que leur retour va décider le sort de la planète 3-Terre et l'humanité tout entière?
- 4-Les Grays (Gris extraterrestres) et leurs esclaves, les Hybrides, ont envahi le monde.
- 5-Le Protocole des États-Unis du retour des extraterrestres sur Terre en 2022.
- 6-Perspectives pour l'humanité après l'an 2022.
- 7-Les Grays extraterrestres-Hybrides : Adoption et contamination d'ADN.
- 8-Parenté hybride : Est-ce qu'il serait possible que quelqu'un ait une parenté hybride ou être l'enfant d'un hybride et non pas le savoir ?
- 9-Quelle est la raison derrière le programme de croisement des Grays avec les humains ?
- 10-Quels sont les signes que les gens vont voir dans le ciel le jour avant le retour des Anunnaki et où seront-ils vus?

Ce livre est également disponible en français, anglais, espagnol, italien, allemand, turc, russe, et anglais chez www.lulu.com

*** *** ***

L'HISTOIRE COMPLETE DES OVNIS ALLEMANDS ET LE COVER UP AMERICAIN

Explosif! Des informations qui feront tourner le monde de l'ufologie à l'envers.

Que le monde entier sache la vraie histoire des soucoupes volantes (ovnis) allemandes, américaines, canadiennes et extraterrestres. Vous pensiez connaître tout à propos des ovnis:

Leurs origines, les régimes, les gouvernements ou les extraterrestres qui les ont construits. Comment les ovnis, le nazisme, Hitler, le Nouvel Ordre Mondial, la troisième guerre mondiale, l'Apocalypse sur Terre,

les intérêts américains, la politique américaine, les agences de renseignement américaines, le Président des États-Unis, la politique mondiale des États-Unis et du monde-des-ovnis sont tous reliés entre eux?

Eh bien détrompez-vous. Vous apprendrez tout sur les plus sombres « deals » et menaces d'ovnis de l'histoire de l'humanité qui n'ont jamais, jamais été révélés auparavant par un autre auteur ou dans aucun livre, forum, site Web, Internet ou dans aucun ouvrage publié depuis 1917 à nos jours.

Ce livre est disponible en paperback chez

www.lulu.com

P ublié par Les Editions

TIMES SQUARE PRESS

New York

Imprimé aux

Etats Unis, en France et en Allemagne

2013